



**ENCICLOPEDIA ARGEȘULUI
DICȚIONAR
• MEDICI • FARMACIȘTI •
• ENTITĂȚI SANITARE DE
SPECIALITATE •**

Pitești,

2024

DICȚIONAR ENCICLOPEDIC

*Omagii predecesorilor și respectul
nostru enciclopedic, pentru contemporani!*

**CONSTANTIN CAPĂȚĂ / DAN GABRIEL POPA.
DICȚIONAR ENCICLOPEDIC. MEDICI, FARMACIȘTI,
ENTITĂȚI SANITARE DE SPECIALITATE**

DICTIONAR ENCICLOPEDIC

CASETA TEHNICĂ /I.S.B.N./C.I.P.

- **Proiect agreat de:** Colegiul Medicilor Pitești; Colegiul Farmaciștilor Pitești; Colegiul Medicilor Stomatologi Pitești; Clubul Enciclopediștilor din Argeș-Muscel .
 - **Redactor responsabil:** Șerban CRIȘCOTĂ
 - **Tehnoredactori:** Mihaela VÎLCU;
Florin POPA
 - **Lector:** Viorel PĂTRAȘCU
 - **Documentariști:** Constantin Teodor CRAIFĂLEANU; Virginia DRAGNEA; Florentina GRIGORE; Crucian HOTĂRAN; Carmen ILIESCU; Elena MAN; Ionel MATEI; Dorina Irina MUREȘANU.
 - **Culegere virtuală:** Gabriela TOMESCU OLTEANU (A-C); Sorina DEACONU (D-K); Liviu Gabriel DUMITRU (L-R); Maria DINU SACHELARIE (S-Z).
 - **Selecția imaginilor:** Marius CHIȚA; Marta DIACONU; Nicolae IONESCU; Ion Marius MOTREANU; Rodica NIȚU; Dana STANA; Spiridon Constantin VOINESCU; Aurelian Nicolae ZAMFIR.
 - **Ediție princeps/format digital:** 7 aprilie 2024 / Ziua Mondială a Sănătății.
 - **Toate drepturile aparțin autorilor.**
-



ENCICLOPEDIA ARGEȘULUI
DICȚIONAR
• **MEDICI • FARMACIȘTI •**
• **ENTITĂȚI SANITARE DE**
SPECIALITATE •

Pitești,

2024

DICTIONAR ENCICLOPEDIC

Extrase preliminare din:

• **ENCICLOPEDIA ARGEȘULUI ȘI MUSCELULUI, I (A-C)**, Biblioteca Județeană *Dinicu Golescu* Argeș, redactor responsabil, dr. Octavian Mihail Sachelarie, Pitești, 2008;

• **ENCICLOPEDIA ARGEȘULUI ȘI MUSCELULUI, II (D-K)**, Biblioteca Universității din Pitești, redactor responsabil, dr. Ileana Bălan, Pitești, 2010;

• **ENCICLOPEDIA ARGEȘULUI ȘI MUSCELULUI, III (L-R)**, Muzeul Județean Argeș, redactor responsabil, dr. Spiridon Cristocea, Pitești, 2012;

• **ENCICLOPEDIA ARGEȘULUI ȘI MUSCELULUI, IV (S-Z și Anexe)**, Muzeul Viticulturii și Pomiculturii Golești, Ștefănești, redactor responsabil, dr. Filofteia Pally, Golești, Argeș, (2014).

• **INIȚIATOR / COORDONATOR:** prof. univ. dr. Petre POPA (istoric).

• **PARTENERI EDITORIALI:** săptămânalul *Atitudine în Argeș*, directori (succesiv): Spiridon Constantin S. VOINESCU/ Laurențiu STOICA; S.C. **Graphic Advertising Studiu S.R.L.**, fondator, Damian TUCĂ.

DICTIONAR ENCICLOPEDIC

ÎN LOC DE PREFAȚĂ GÂNDINDU-NE LA HIPOCRAT ...

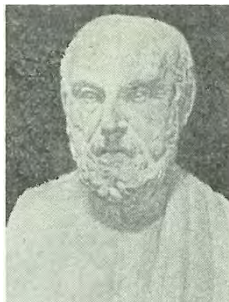

Inspiratorul *Jurământului* nostru profesional, Hipocrat / Hippocrate / Hipokrates, a existat aievea...

Este unul dintre medicii greci antici, s-a născut în insula Kos, aparținând Sporadelor egeene meridionale, istoriografic a suprapus decenii tumultuoase (c. 460 – 375 î. Hr.), celebritatea personală incumbă fundamentarea *concepției umorale*, iar rezultatele spectaculoase obținute motivează catalogarea *părintele medicinei raționale*.

Din atare perspectivă, tratamentele sale au fost reevaluate în secolele *Renașterii italice* și asimilate, preponderent, de școlile medicale din Europa occidentală modernă. Evidente rămân informațiile răspândite universal, datorită publicării tomurilor *Larousse*. Bunăoară, **Dictionnaires encyclopediques generaux**, Paris, 1925, pagina 1439, coordonator, Claude Auge, evidențiază, distinct, personalitatea medicului elen Hipocrat, text însoțit de portretul schițat intuitiv.

Semnificative sunt, totodată, aprecierile formulate în **Dicționarul enciclopedic român, Volumul II**, București, 1964, pagina 705, coordonator, academicianul Athanase Joja: „*Hipocrat din Kos (c. 460 – 375 î.e.n.), celebru medic grec, supranumit părintele medicinei. A pus bazele medicinei raționale. Concepția lui este sintetică, umoralistă. După Hipocrat, starea de sănătate sau boala rezultă din echilibrul*

DICTIONAR ENCICLOPEDIC

*sau dezechilibrul celor patru umori fundamentale. A subliniat rolul naturii în vindecarea bolilor, susținând că medicului îi revin sarcina de a ajuta natura. A acordat o atenție deosebită rolului mediului fizic și social în apariția bolilor. Terapeutică lui Hipocrat este simplă și se bazează în primul rând pe indicații de regim alimentar. Operele școlii lui Hipocrat, dintre care câteva au fost identificate ca aparținându-i incontestabil, se găsesc reunite în lucrarea intitulată **Corpul Hipocratic**".*

Renumit este, pentru etalarea personalității celebrului mentor elen, desenul/*cretă neagră pe hârtie*, executat de pictorul francez Anne-Louis Girodet-Trioson (1767-1824), *probațiune* evocatoare regăsită în *pinacoteca* Universității de Medicină din Paris, lucrarea, datată 1792, făcând trimitere la *confruntările* militare antice, greco-persane, printre *protagoniști* aflându-se inclusiv *tămăduitorul aborigin*, Hipocrat (c. 460-375 î.Hr.) și *strategul alogen*, Artaxerxes II (404-359 î. Hr.). Multe alte dovezi ale faptelor sale polivalente rămân, însă, necunoscute!

Așadar, merită să ne gândim, *perpetuu*, la Hipocrat ...

DICTIONAR ENCICLOPEDIC

INTRODUCERE

Oferim spre lectură *primul dicționar tematic*, evidențiind, distinct, *medici, farmaciști, entități specializate* din Pitești, Câmpulung și zonele adiacente, care, de-a lungul vremurilor, au contribuit, *consistent*, la evoluția segmentelor proprii ocrotirii sănătății publice.

Structurat profesionist, *lexiconul* valorifică, preponderant, relatările medicului primar, Constantin Capătă, manager renumit și expert ministerial, elaborate pentru ***Enciclopedia Argeșului și Muscelului (I-IV)***, operă difuzată exclusiv pe internet (2008, 2010, 2012, 2014). Patrimonial, autorul distribuie simbolul (C.G.C.).

Interferarea celui care vă relatează în atare proiect s-a definit spre finalul anului 2015, atunci când *tradiționaliștii* Colegiului redacțional enciclopedic, *acceptând ideea editării dicționarelor pe domenii*, au dorit să li se alăture, cu deosebire, reprezentanți ai *generațiilor* ajunse *productive* după admiterea României în Uniunea Europeană (2007). Așadar, la invitația *mentorului nostru din stagiul pediatric*, dr. Constantin Capătă (1927-2017), exprimăm disponibilitatea continuării preocupărilor sale de atare factură, *livrate*, voluntar, Cetății.

Reverberând tipologia colecțiilor franceze *Larousse*, volumul grupează, unitar, atât enunțurile invocate mai sus, precum și noile *frazări*, semnate de coautor (D.G.P.). Vor exista, probabil, ediții complementare!

Cronologic, ***Dicționarul medicilor și farmaciștilor din Argeș – Muscel*** ritmează seriei tipăriturilor de acest gen, apărute, recent, pentru: *agronomi* (Constantin Budan); *muzicieni* (Lucreția Picui); *filantropi* (Gheorghe Șovar); *parlamentari* (Constantin Budan); *plasticieni* (Simona Nagîț).

DICTIONAR ENCICLOPEDIC

După câte cunoaștem, se află în pregătire *tomurile* referitoare la academicieni, *arhitecți, constructori, generali, industriași, juriști, jurnaliști, tipografi*. Suntem bucuroși pentru finalizarea noului demers, conexas, plurivalent, obiectivelor *Școlii enciclopedice de la Pitești*, sintagmă originală, difuzată public încă din 2002. Exprimările consonante nu degajă *precepte* politice.

Adresăm mulțumiri medicilor Mihai Toma și Aurelia Adriana Toma, continuatorii *filiației* Constantin Capătă și Constanța Capătă, redactorilor care au conservat, tranzitoriu, unele amănunte specifice domeniilor sănătății publice (Manole Bivol, Constantin Budan, Ion Bulacu, Ion M. Dinu, Elena Heroiu, Nicolae Moiescu, Ion Marius Motreanu, Nicolae Necșoiu, Gheorghe Nicolescu, Ilie Popa, Silvia Popescu, Mariana Sârbu, Vasile Zarioiu), documentariștilor, *tehnologilor* nominalizați în casetele editoriale.

Temporal, așa cum veți observa, relatările noastre *subsumează*, aproximativ două secole existențialiste! Bunăoară: *primii medici* sunt nominalizați la Câmpulung (1802) și la Pitești (1815); *un spital* era amenajat în reședința Argeșului prin 1833; *farmaciile inițiale* poartă *eticheta* anilor 1838-1842. De atunci, *ritmicitatea* continuă, factorul primordial rămânând, *hipocratic*, stăruințele specialiștilor. Aceștia le dedicăm paragrafele următoare!

Comentariile cititorilor sunt binevenite!

Pitești, 7 aprilie 2024

Dr. Dan Gabriel POPA

A

• **ALBU, Dumitru I.** (n. Mățău, Mioarele, Muscel, 25 ianuarie 1937). Medic, *obstetrică-ginecologie*, publicist. Școala Medicie/Colegiul *Dinicu Golescu*, Câmpulung, Argeș (1955), Facultatea de Medicină Generală, București (1964). Doctorat, *științe medicale*, București (1985). Activitate profesională în spitalele: *Panduri*, București (1968-1970); Clinic *Giulești*, București (1970-1973); Ștefănești, Argeș (1974-1975); Câmpulung, Argeș (1975-2007), șef, Secția *Maternitate* (1984-2007). Volum important: *Intervenții în prolapsul uterin. Procedeu personal* (1992). Studii, articole, comunicări, reuniuni științifice în domeniu. Membru, Societatea de Științe Medicale din România, Subfiliala Câmpulung, alte recunoașteri publice. (C.G.C.).

• **AMBULANȚA ARGEȘ/ STAȚIA DE SALVARE PITEȘTI** (1962~). Serviciu public, integrat sistemului sanitar din Argeș, conexiuni interne și internaționale. Actuala denumire din 1996. Succesiv: *secție*, Spitalul Pitești (1962-1973), fondator, Victor Mărtoiu (v.); *departament*, Spitalul Județean Argeș (1973-1996); medic coordonator, Eugenia Dumitrescu. Complementar *Aviasan*, comuna suburbană Bradu. Telefonie generalizată 961. *Unitate distinctă*, Serviciul Județean de Ambulanță Argeș (1996~): personalitate juridică, locație proprie, dotări adecvate, specialiști în domeniu, program investițional, gestiune financiară, *manageriat* specific. Structuri subordonate: Câmpulung, Curtea de Argeș, Costești, Domnești, Mioveni, Mozăceni, Rucăr, Topoloveni. Directori cunoscuți: Gheorghe Frățoaica (v.), Tudor Ionescu, Dan

DICTIONAR ENCICLOPEDIC

Gabriel Popa (v.). Apel de urgență, *112* (după 2006): *Ambulanță*, Jandarmi, Poliție, Pompieri. Tratamente ambulatorii pentru salvarea vieții oamenilor, resuscitare în caz de stop cardio-respirator, transport medical asistat la Unitatea de Primiri Urgențe/*UPU*, spitalele teritoriale arondate. Implicări în diverse proiecte, activități educative, inițiative filantropice. Numeroase atestări documentare. (C.G.C.)

• **ANCA, Alexandru Florian I.** (n. Racovița, Mioveni, Argeș, 18 aprilie 1954). Medic, *chirurgie obstetrică-ginecologie*. Fiul lui **Ion A.** (v.). Liceul *Mihai Viteazul*, București (1973), Facultatea de Medicină, București (1979). Doctorat, *științe medicale*, București (1977). Activitate specializată în domeniu: Spitalul Universitar de Urgență, București (1979 ~). *Primariat* din 1990. Volume importante (autor, coautor): *Urgențe în pediatrie* (1985, 1991, 2005); *Algoritm diagnostic și terapeutic în obstetrică-ginecologie* (1996); *Obstetrică și ginecologie* (1999); *Disgravidia tardivă. Strategie de terapie și diagnostic* (2004). Preocupări didactice, Universitatea de Medicină și Farmacie *Carol Davila*, București (1982 ~). Studii, articole, reuniuni științifice naționale și internaționale. Membru, asociații profesionale în domeniu, alte aprecieri publice. (C.G.C.).

• **ANCA, Ion P.** (Zărnești, Mălureni, Argeș, 8 noiembrie 1926-?). Medic, *pediatrie*, cercetător științific, manager. Liceul *Ion C. Brătianu*, Pitești (1945), Facultatea de Medicină, București (1951). Doctorat, *științe medicale*, București (1967). Activitate specializată în domeniu: Dispensarul Vlădești, Argeș (1951-1954); Spitalul de Copii, Sibiu (1954-1957); Institutul de Ocrotire a Mamei și

DICTIONAR ENCICLOPEDIC

Copilului/Institutul de Pediatrie *Alfred Rusescu*, București (1957- 2002), șef, Secția *Reanimare și terapie intensivă*, (1968-1996). Cercetări fundamentale în domeniile geneticii și enzimologiei pediatrice. Volume importante (autor, coautor): ***Edemul cerebral acut*** (1972-1974); ***Boala diaretică acută*** (1983); ***Urgența în pediatrie*** (1985, 1991, 2005). Numeroase studii, articole, referate, reuniuni naționale și internaționale. Membru, Academia de Științe Medicale din România, alte recunoașteri publice. (C.G.C.).

• **ANCĂR, Virgiliu Gh.** (n. Pitești, Argeș, 24 februarie 1944). Medic primar, *ginecologie*, profesor universitar. Școale Medie *Nicolae Bălcescu*/Colegiul Național *Ion C. Brătianu*, Pitești (1961), Facultatea de Medicină Generală *Carol Davila*, București (1968). Doctorat, *științe medicale*, București (1983). Medic: Clinica de Obstetrică-Ginecologie *Polizu* (1971-1972); Spitalul 23 August/*Sfântul Pantelimon* (1972-1975); Spitalul Clinic *Giulești*, București (1975 ~). Volume importante: ***Hipotrofia fetală*** (1996); ***Ginecologia*** (1997); ***Obstetrica*** (1999); ***Tratat de obstetrică*** (2000); ***Tratat de patologie chirurgicală*** (2001). Numeroase studii, articole, reuniuni științifice naționale și internaționale. Membru, Academia de Științe Medicale din România, alte societăți în domeniu din țări europene și Statele Unite ale Americii. Valoroase recunoașteri publice. (C.G.C.).

ANCEANU, Gheorghe Roland J. (Făgăraș, Brașov, 15 august 1929 – Pitești, Argeș, 18 aprilie 1995). Medic, *pediatrie*, manager, publicist, colecționar de artă. *Stabilit la Pitești din 1956*. Liceul *Cantemir Vodă*, București (1947), Institutul de Medicină și Farmacie, București (1954). Primariat

DICTIONAR ENCICLOPEDIC

în 1972. Activitate specializată permanentă. Stagiari: Spitalul Unificat, Brezoi, Vâlcea (1955 – 1956); Spitalul *Nicolae Bălcescu*, Pitești (1956 – 1957). Profesionist notoriu: Spitalul Ștefănești, Argeș (1957 – 1995), șef, Secția *Pediatrie*, director tranzitor. Documentări externe: Studii de caz, referate, comunicări științifice, prezentate la reuniuni zonale, naționale europene. Eseuri și interviuri, revistele: **Sănătatea** (București); **Argeș** (Pitești). Preocupări constante, privind stimularea *artei naive*, expert fondator, *Galeria Pitești* (1971), noutate absolută în domeniu. Cronicar și colecționar: pictură, grafică, icoane pe sticlă, desene ale copiilor, *patrimoniu* donat, parțial, așezămintelor sanitare locale. Contribuții la derularea unor importante proiecte educaționale. Formator de opinie. Citat în *analele* Uniunii Științelor Medicale și Uniunii Artiștilor Plastici din România, nominalizări monografice urbane, evidențieri *media*, alte aprecieri comunitare, antume și postume. (C.G.C.)

• **ANDREESCU, Nicoleta** (n. Câmpulung, Muscel, 5 noiembrie 1946). Medic, *analize de laborator*, publicist. Liceul *Nicolae Bălcescu*, Pitești (1964), Facultatea de Medicină Generală, București (1970). Doctorat, *științe medicale*, București (1992). Medic: Circumscripția Vrancea, Vrancea (1970-1971); Policlinica Titu, Dambovița (1971-1977). Șef laborator, medic primar, Institutul *Cantacuzino*, București (1977 ~). Volume importante (autor, coautor): ***Infecția umană de leptospire*** (1998); ***Tratat de microbiologie...*** (1999); ***Leptospiroza umană...*** (2003); ***Tratat de microbiologie clinică*** (2007). Numeroase studii, articole, reuniuni naționale și internaționale în domeniul medicinei de laborator. Membră, asociații profesionale europene, alte aprecieri comunitare. (C.G.C.).

DICTIONAR ENCICLOPEDIC

• **ANDRIȚOIU, Nichita** (Câmpulung, Muscel, 28 mai 1840- Câmpulung, Muscel, 28 iulie 1911). Medic primar, *chirurgie*, cercetător științific. Școala de Medicină, București (1858), *Promoția Carol Davila* (v.), Facultatea de Medicină, Paris, Franța (1865). Doctorat, *chirurgie*, Paris (1868). Activitate specializată (selectiv): Batalionul de Geniu, București (1860-1865), Căile Ferate Române, Giurgiu (1869); *Spitalul Brâncovenesc*, București (1876-1890); Primăria București (1891-1911). Membru fondator (București): Institutul de Vaccinuri (1875); Societatea Medico-Chirurgicală, Consiliul de Higienă și Salubritate. Volum important: *Étude sur le typhus* (1868). Notificat, deseori, **Andrițeanu Nichita**. Consemnat în anale, dicționare, monografii *generaliste*, alte aprecieri publice antume sau postume. (C.G.C.)

• **ANDRONESCU, Dan** (n. Pitești, 8 mai 1946). Medic, *gastroenterologie*, profesor universitar. Liceul *Gheorghe Lazăr*, București (1964), Institutul de Medicină, București (1970). Doctorat, *științe medicale*, București (1975). Medic: Institutul de Medicină Internă *Gheorghe Lupu*, București (1970-1972); Spitalul Clinic *Brâncovenesc*, București (1972- 1978); Spitalul Universitar de Urgență, București (1978 ~; șef clinică 1979 ~). Medic primar. Activitate didactică: Institutul de Medicină și Farmacie, București (1976 ~). Volume importante: *Bolile aparatului respirator* (1996); *Pielonfritele* (1996); *Reumatismul articular acut* (1996); *Actualități de hematologie* (1999); *Caiete de gastroenterologie și hepatologie* (2008). Numeroase premii, studii, articole, reuniuni științifice naționale și internaționale. Membru, societățile europene și americane în domeniu, alte aprecieri comunitare. (C.G.C.).

DICȚIONAR ENCICLOPEDIC

• **ANDRONESCU, Virgiliu G.** (n. Cetățeni, Muscel, 30 iulie 1916). Medic primar, *pediatrie*, manager. Liceul *Ienăchiță Văcărescu*, Targoviște (1939), Facultatea de Medicină/Institutul Medico-Militar, București (1940). Medic: unități speciale *Vânători de Munte* (1940-1946); Circumscripția Cetățeni, Muscel (1946-1949); Secția Sanitară a Raionului Muscel (1950-1951); Canalul *Dunăre-Marea Neagră*, deținut politic (1951- 1953); Spitalul Unificat Sibiu (1953-1967). Șef, Secția Pediatrie, Spitalul Regional/Județean Argeș (1967-1976). *Primariat* (1965). Comunicări în domeniu, Uniunea Societăților de Științe Medicale din România, Filiala Pitești. Indrumarea metodică, unități și a medici stagiaari de specialitate din Argeș-Muscel. Contribuții la evoluția pediatriei din Câmpulung, Sibiu, Pitești. Aprecieri publice. (C.G.C.).

• **ANGELESCU, Nicolae M.** (Rociu, Argeș, 6 decembrie 1931-București, 27 septembrie 2014). Medic chirurg, profesor universitar. Liceul *Ion C. Brătianu*, Pitești (1950), Facultatea de Medicină, București (1960), Doctorat, *științe medicale*, București (1970). Stagii în: Austria, Franța, Statele Unite ale Americii, Ungaria. Medic: circumscripțiile sanitare Negrași și Rociu, Argeș (1962-1964); Institutul de Medicină și Farmacie *Carol Davila*, București (1964 ~); clinicile *23 August/Sfântul Pantelimon* (1980- 1984) și *Colțea* (1984 ~), București. Conducător de doctorat. Volume importante: *Tehnici elementare de chirurgie* (1985); *Ce trebuie să știm despre cancer* (1992); *Propedeutică medicochirurgicală* (1993); *Tratat de patologie chirurgicală* (2001, redactor responsabil); *Scurt istoric al chirurgiei românești* (2007). Numeroase studii, articole, reuniuni științifice naționale sau internaționale. Membru, prestigioase asociații profesionale în domeniu din lume. *Doctor Honoris*

DICTIONAR ENCICLOPEDIC

Causa, Universitățile din Constanța (2000) și Craiova (2002), alte valoroase aprecieri publice. (C.G.C.).

• **ANGHEL, Ion G.** (n. Rociu, Argeș, 22 septembrie 1957). Medic *otorinolaringologie*, publicist. Liceul *Ion Barbu*, Pitești (1976), Facultatea de Medicină Generală *Carol Davila*, București (1983). Doctorat, *științe medicale*, București (1995). Stagii, Statele Unite ale Americii (1996-1998). Medic primar, Spitalul Clinic *Colțea*, București (1983~). Volume importante: *Aspecte clinice și terapeutice privind perforațiile posttraumatice ale membranei timpanice; Tumorile maligne ale pavilionului auricular; Rinoplasme corectoare; Tumori rare cervicale; Limfangiomul chistic*. Numeroase studii, articole, reuniuni științifice naționale sau internaționale. Membru, prestigioase foruri profesionale în domeniu, alte aprecieri publice. (C.G.C.).

• **ANTONOVICI, Octavian A.** (Fundu Moldovei, Suceava, 2 octombrie 1921 – Pitești, Argeș, 2 martie 2010). Medic primar, *obstetrică ginecologie*, publicist. *Stabilit la Pitești din 1971*. Liceul *Dragoș Vodă*, Câmpulung Moldovenesc, Suceava (1940), Facultatea de Medicină, Cluj (1948). Medic: Intreprinderea Minieră și Circumscripția Sanitară Iacobeni, Suceava (1948-1949); Spitalul Orașenesc Vatra Dornei, Suceava (1949-1957); Spitalul Municipal Suceava (1962-1971). Șef, Secția Obstetrică-Ginecologie, Spitalul Județean Argeș (1971- 1984). *Primariat* (1962). Numeroase comunicări științifice, referate, reuniuni naționale sau internaționale în domeniu. Preocupări privind creșterea natalității în județele Suceava și Argeș. Membru activ, Uniunea Societăților de Științe Medicale din România, Filiala Pitești. Diverse aprecieri publice. (C.G.C.).

DICȚIONAR ENCICLOPEDIC

• **APOSTOLESCU, Ioan C.** (Vrănești, Călinești, Muscel, 1883 - ?). Medic militar, ofițer de carieră, locotenent colonel. Studii liceale (1901) și superioare (1907), București. Activitate integrală, preponderent, cerințelor Regimentului 6 *Mihai Viteazul*, Târgoviște (1916 – 1924), cu deosebire în timpul Primului Război Mondial (1916 – 1918). Coordonator, infirmeriile de campanie din zonele strategice: Turtucaia/Tutrakan (Bulgaria); Mărăști/Răcoasa (Vrancea); Mărășești (Vrancea); Dealul Cireșoaia/Târgul Trotuș (Bacău). Prestații ulterioare specializate, Centrul de Recrutare Dâmbovița (1924 – 1944). Grade obținute succesiv, ordine și medalii autohtone, nominalizări monografice, alte aprecieri comunitare, autume sau postume. (C.G.C.).

• **APOSTOLESCU, Victor** (Budișteni, Leordeni, Muscel, 1911 – Erding, Bavaria, Germania, 1995). Medic, militant politic. Liceul *Dinicu Golescu*, Câmpulung, Muscel (1929), Facultatea de Medicină, Cluj (1935). Intern, Spitalul Clinic, Cluj (1935-1938). Medic: Inspekția Regională, Cluj (1940-1941); Fabrica de Avioane, *Heinkel*, Germania; lagărele de concentrare Buchenwald și Dachau (1941-1945); cabinet particular Erding, Bavaria (1945-1995). Combatant, mișcarea legionară din România (1933-1941), deținut politic (1938-1940), participant la acțiunile antimonarhice de la Brașov (3-6 septembrie 1940). Refugiat și stabilit definitiv în Germania (1941). Activitate anticomunistă în exil: secretar, *Consiliul Legiunii*, Freiburg; membru fondator, Institutul Roman de Cercetări, Freiburg (1958); colaborator, asociații și fundații din Europa Occidentală. Studii, articole, interviuri, reuniuni publice. Diverse receptări comunitare. (C.G.C.).

- **ARGEȘFARM/OFICIUL FARMACEUTIC ARGES** (1950 - 2005). Unitate specializată în domeniu, constituită, inițial pentru administrarea farmaciilor *etatizate* din Pitești, Câmpulung, Curtea de Argeș (2 aprilie 1949). Preluarea patrimoniului, aprovizionarea, desfacerea, redimensionarea activității firmelor tradiționale: *Eitel*(1839), *Salvator* (1840), *Babic* (v.), *Esculap* (1847), *Independența* (1864), *Orezeanu* (1898), *Moderna* (1900), *Apuila*, *Cerchez*, *Nova* (1921), *Bobancu* (v.), *Gălușcă*, *Georgescu*, *Haret*, *Iliescu*, *Ionescu*, *Pavlovici*, *Petrescu*, *Preliceanu*, *Schiel*, *Stavăr*, *Ștefănescu* (1936), din Pitești; *Mizkoltz*, *Sfânta Treime* (1842), *Vârlănescu* (1890), *Dumitriu* (v.), *Aurora* (1893), din Câmpulung; *Eitel* (1844), *Lăzărescu* (1936), din Curtea de Argeș. Coordonare centralizată: Oficiul Farmaceutic de Stat, Pitești (12 septembrie 1950-1990), atribuții în județele Argeș, Olt, Valcea. Extinderea rețelei: noile zone urbane, mediul rural, șantiere de construcții, dispensare, policlinici. Peste 200 de farmacii și puncte farmaceutice în Argeș-Muscel (1968 – 1990), depozite sistematizate (1970), alte invenții. Protecție socială, prețuri unice, gratuitate la acordarea de medicamente pacienților din spitale. Directori cunoscuți: Florin Mateiaș (v.), Maria Nicolescu. În Pitești, expoziție permanentă *Din istoria farmaciei*(v.). Societate comercială pe acțiuni *Argeșfarm* (1990), privatizare (2005), adaptare la normele economiei concurențiale. Diverse facilitate legale pentru bolnavii cu tratamente speciale. Infuzie de capital autohton și străin: *lanțuri* de farmacii locale, companii naționale, agenții europene. Permanente conlucrări comunitare. (C.G.C.).

- **ASOCIAȚIA MEDICALĂ ROMÂNĂ/ SOCIETATEA DE ȘTIINȚE MEDICALE/ UNIUNEA**

DICTIONAR ENCICLOPEDIC

SOCIETĂȚILOR DE ȘTIINȚE MEDICALE DIN ROMÂNIA- FILIALA ARGEȘ (1951~). Organizație profesională, caracter științific, inițiată la București (1949), structură teritorială pentru Argeș- Muscel (1951), sediul în Pitești. Succesiv, filială teritorială: Societatea de Științe Medicale/ *SSM* (1951- 1962); Uniunea Societăților de Științe Medicale/ *USSM* (1962- 1999); Asociația Medicală Română/ *AMR* (1999~). Priorități constante: stimularea activităților specifice domeniului; diversificarea cercetării fundamentale și aplicative; inițierea unor reuniuni tematice; perfecționarea colaborării interdisciplinare a specialiștilor din spitale, policlinici, dispensare; cunoașterea noutăților sectoriale autohtone; participarea la conferințe continentale. Președinți cunoscuți: Corneliu Ghinescu (v.); Corneliu Naie (v.), Lucreția Marinescu (v.), Fircă Donciu, Tiberiu Stănescu (v.); vicepreședinți: Adrian Tase (v.); Marius Mihăilă; secretari: Alexandru Matei (v.), Mihai Man (v.). Implicări comunitare permanente. Diverse atestări documentare. (C.G.C.).

• **AVIASAN/ STAȚIA DE AVIAȚIE SANITARĂ GEAMĂNA- PITEȘTI (1965-1975).** Unitate specializată în domeniu, *operare* pe Aerodromul *Geamăna*, Bradu, Argeș, existent din 1940. Servicii uzuale, intermediare prin Aviația Civilă Română (nave *IAR 315* și *AERO 45*): primirea sau expedierea de medicamente, sânge, plasmă, răniți. Colaboratori permanenți: Stația de Salvare Pitești, spitalele, policlinicile și farmaciile teritoriale; structurile administrative locale. Comandant cunoscut: Gheorghe Duvlea (pilot). Patrimoniu preluat la desființare de Aeroclubul *Henri Coandă* Pitești. Diverse atestări documentare. (C.G.C.).

B

• **BABIC, Ștefan** (1813 – Pitești, Argeș, 4/16 august 1894). Farmacist, proprietar urban și rural. *Stabilit la Pitești din 1847*. Pregătire de specialitate în centre europene (1837-1838). Farmacie *Esculap* (1847-1873), han, prăvălii la Pitești. Donator fondator, terenuri, sume de bani, obiecte pentru: Cimitirul *Sfântul Gheorghe*, capelă (1903), ceasul din turla Bisericii *Sfântul Nicolae*, Pitești, expus, după 1962, la Muzeul Județean Argeș. Dezvoltarea rețelei farmaceutice, extinderea activităților comerciale externe, stimularea învățământului din localitate. Executor testamentar: Maria Babic (1822-1907). Atestări de arhivă. Recunoașteri publice antume și postume. **(D.G.P.)**.

• **BACINSCHI, Dumitru** (Lăpușna, Basarabia, 24 iulie 1925 – București, 4 iulie 1989). Medic, primar, *chirurgie*, manager. *Stabilit la Pitești din 1940*. Liceul/Colegiul *Ion C. Brătianu*, Pitești, Argeș (1945), Facultatea de Medicină *Carol Davila*, București (1951). Doctorat, *științe medicale*, București (1980). Medic, circumscripțiile teritoriale Mușătești, Argeș și Vădăstrița, Dolj (1951-1955). Șef secție, director, Spitalul Costești, Argeș (1955 ~ 1987). Comunicări, referate, analize, prognoze, reuniuni naționale în domeniu. Contribuții la dotarea, sporirea prestigiului profesional și metodic al Spitalului Costești, Argeș. Intensă activitate comunitară. Diverse aprecieri publice. **(C.G.C.)**.

• **BACINSCHI, Xenia Elena D.** (n. Pitești, Argeș, 9 ianuarie 1957). Medic, *radioterapie*, publicist. Fiica lui **Dumitru B.** (v.). Liceul de Limbă Franceză, București (1976), Institutul de Medicină și Farmacie *Carol Davila*, București

DICTIONAR ENCICLOPEDIC

(1983). Doctorat, *științe medicale*, București (2002). Medic: Spitalul Universitar din Capitală (1983-1986); Circumscripția teritorială Chiojdu, Buzău (1986-1988); Institutul de Igienă și Sănătate Publică, București (1988-1991); Institutul Oncologic, București (1991-1994). Medic primar, Institutul Balneologic, București (1998 ~). Activitate didactică, Universitatea de Medicină și Farmacie *Carol Davila*, București (1993 ~). Coautor, volume de specialitate. Studii, articole, reuniuni științifice naționale și internaționale. Membră, societăți profesionale în domeniile oncologiei și balneologiei, alte aprecieri publice. (C.G.C.).

• **BACIU, Clement** (Secolul XX). Medic, *ortopedie-traumatologie*, sportiv de performanță, publicist. *Originar din Galeș, Brăduleț, Argeș*. Facultatea de Medicină, București (1948), Academia Națională de Educație Fizică, București. Stagii în Austria și Polonia. Medic, instituții specializate din Capitală (1948 ~); șef, Clinica de Ortopedie, Spitalul *Colentina*, București (~ 1984 ~). Delegat, Comitetul Internațional de *Cruce Roșie*, chirurg de război, Republica Arabă, Yemen (1968-1969). Volume importante: ***Traumatismele osteo-articulare; Ortopedie chirurgicală; Dicționarul medical român***. Numeroase studii, articole, referate, reuniuni științifice naționale și internaționale. Colaborări, publicații din: Belgia, Bulgaria, Cehia, Federația Rusă, Franța, Germania, Italia, Slovacia. Invenții brevetate: *endoproteza totală de sold; aparat pentru prevenirea flebotrombozei*. Campion național, *atletism* (1941-1948). Membru de onoare, societăți și organizații europene în domeniile enunțate, alte aprecieri publice. (C.G.C.).

DICTIONAR ENCICLOPEDIC

• **BACIU, Dumitru Eugen D.** (n. Câmpulung, Muscel, 12 august 1924). Medic chirurg, publicist. Liceul *Dinicu Golescu*, Câmpulung (1942), Facultatea de Medicină, București (1947). Doctorat, *științe medicale*, București (1949). Medic militar: Garnizoana Câmpulung (1949 – 1952); Institutul Medical Militar, București (1952 – 1954); Spitalul Militar Central, București (1954 – 1987). Activitate didactică universitară, unități de specialitate din Capitală. Volume importante: *Lumini muscelene* (1980); *Itinerare subiective* (1991); *Pe urmele luminilor muscelene* (2004). Colaborări: *Revista Sanitară Militară* (1957 – 1987); *Revista de Chirurgie*; diverse publicații cu tematică apropiată. Reuniuni științifice naționale și internaționale, studii, referate, comunicări. Membru, societăți profesionale europene, alte recunoașteri publice. (D.G.P.).

• **BALTAZAR, Constantin T.** (Caracal, Olt, 1904 – Pitești, Argeș, 1978). Medic, *medicină generală*, manager. *Stabilit la Pitești din 1921*. Liceul Caracal, Olt (1921), Facultatea de Medicină, Cluj (1927). Doctorat, *științe medicale*, Cluj (1935). Medic: activitate individuală, Cabinetul *Baltazar*, Pitești; inspector general, Casa Asigurărilor Sociale; director, Casa Corporațiilor Argeș (1934 – 1948). Director fondator, Policlinica din Pitești (1948 – 1977). Articole de specialitate, reuniuni științifice interviuri. Membru, apreciate asociații profesionale în domeniu, alte recunoașteri publice. (C.G.C.).

• **BAROCHI, Solomon I.** (Pitești, Argeș, 1880 - ?). Medic militar, ofițer de carieră, colonel, origine semită. Studii liceale (1898), superioare (1904), București. Activitate integrată, preponderent, cerințelor Regimentului *6 Artilerie*, Pitești. Distinct, participare la *Campania Balcanică* (iunie –

DICTIONAR ENCICLOPEDIC

iulie 1913), împotriva Bulgariei, eforturi pentru îngrijirea militarilor afectați de holeră și alte epidemii, confruntări operative minimale. Grade obținute succesiv, acordarea cetățeniei române, ordine și medalii autohtone, nominalizări monografice, alte aprecieri comunitare, autume sau postume. (C.G.C.).

• **BĂCANU, Constantin Gh.** (n. Davidești, Muscel, 19 noiembrie 1920). Medic militar, *chirurgie bucomaxilofacială*, cercetător. Liceul *Dinicu Golescu*, Câmpulung (1939), Facultatea de Medicină, București (1945). Institutul Sanitar Medical Militar, București (1947). Doctorat, *științe medicale*, București. Medic: Institutul *Ioan C. Cantacuzino*, București (1948-1973). Studii, articole, comunicări, reuniuni științifice naționale și balcanice. Numeroase investigații de laborator. Inventator, vaccinuri. Aprecieri publice. (C.G.C.).

• **BĂCANU, Constantin.I.** (Davidești, Muscel, 1906 – București, 1983). Medic militar, *fiziologie*, publicist, donator comunitar. Liceul/Colegiul *Dinicu Golescu*, Câmpulung Muscel (1924), Institutul Militar, București (1930). Stagiul în Franța, specializare polivalentă (1935). Activitate permanentă: spitale; institute de cercetare; infirmerii de campanie. Articole, studii, interviuri, apărute *media*. Implementare în diverse cauze sociale, Contribuții la: edificarea școlilor din așezarea natală; sprijinirea *descendenților* pentru frecventarea instituțiilor de învățământ superior; consultarea gratuită a pacienților rurali. Ordine și medalii militare, consemnări monografice, alte aprecieri autume sau postume. (C.G.C.).

DICTIONAR ENCICLOPEDIC

• **BĂCANU, Gheorghe S.** (n. Davidești, Muscel, 27 martie 1926). Medic, *nutriție și metabolism*, profesor universitar, manager. Liceul *Dinicu Golescu*, Câmpulung (1944), Facultatea de Medicină, Timișoara (1952). Doctorat, *științe medicale*, Timișoara (1969). Stagii în Africa, America de Nord, Europa. Fondator, Clinica de Nutriție și Boli Metabolice, Timișoara. Medic, medic șef, director, Spitalul Clinic Județean și Policlinica din Timișoara (1952-1992). Activitate didactică universitară, prorector, rector, Institutul de Medicină, Timișoara (1979-1989). Volume importante: *Medicația antidiabetică* (1972); *Medicația metabolică* (1978, în colaborare); *Diabetul zaharat* (1979); *Boli de metabolism și de nutriție* (1986). Studii, articole, reuniuni științifice naționale și internaționale. Inovator, *biomedicină*. Contribuții la evoluția medicinei și a învățământului superior de specialitate din România postbelică. Membru titular, Academia de Științe Medicale din România (1992), președinte, Filiala Timișoara (1993 ~), alte asociații în domeniu. Diverse aprecieri publice. (C.G.C.).

• **BĂCANU, Mircea Gh.** (Davidești, Muscel, 1922 – București, 1985). Medic primar, *chirurgie*, manager. Liceul *Dinicu Golescu*, Câmpulung, Muscel (1940). Facultatea de Medicină, București (1946). Activitate permanentă: Spitalul Orășenesc din Câmpulung, Argeș (1948-1978), director (1952-1978). Contribuții speciale privind: edificarea Spitalului Urban (1952-1978); modernizarea și dotarea instituțiilor sanitare din localitate sanitară; îndrumarea metodologică a dispensarelor rurale arondate; pregătirea tinerilor specialiști. Medic primar (1952). Studii, articole, comunicări pe teme de chirurgie. Colaborare în domeniu cu personalități și clinici din țară.

DICȚIONAR ENCICLOPEDIC

Documentări externe. Intense implicări comunitare. Aprecieri publice. (C.G.C.).

• **BĂJAN, Flavius D.** (n. Căteasca, Argeș, 29 ianuarie 1956). Medic, *urologie*, publicist. Liceul *Nicolae Bălcescu*/Colegiul *Ion C. Brătianu*, Pitești (1975) Facultatea de Medicină, București (1982). Doctorat, *științe medicale*, București. Activitate în domeniu: Spitalul Județean Argeș (1982-1985, 1991 ~); dispensarele Albeștii de Argeș (1985-1987), Hinova, Mehedinți (1987-1988), Drobeta Turnu Severin (1988); Spitalul Clinic Fundeni, București (1988-1991). Primariat, *urologie* (1997), *chirurgie endoscopică și laparoscopică* (2000). Colaborări didactice, Universitatea din Pitești (2000 ~). Proiecte informatice medicale: telemedicină, teleasistență, ecografie generală. Studii, articole, reuniuni științifice, documentări externe. Membru, importante foruri naționale și europene, alte aprecieri publice. (C.G.C.).

• **BĂLĂCEANU, Constantin Gr.** (București, 6 iulie 1923 – București; 20 august 2023). Medic, *neuropsihiatrie*, cercetător, academician, publicist. Integrat geografiei Argeș – Muscel prin domeniul familial tradițional (Stolnici); școlarizări graduale; colaborări științifice. Liceul/Colegiul *Ion C. Brătianu*, Pitești (1941), Facultatea de Medicină (1947), doctorat (1968), domiciliu (1947 – 2023), București. Activitate specializată în Capitală: Institutul de Medicină (1947 – 1952); spitalele *Colentina*, *Ioan Cantacuzino*, *Gheorghe Marinescu* (1952 – 1974); Institutul *Ana Aslan*/Geriatric/Gerontologie (1974 – 1995); Universitatea Ecologică (1994 – 2013). Lectorate externe periodice, state din Africa, America de Sud, Asia, Europa, circumscrise inclusiv promovării *francofoniei*. Volume importante: **Personalitatea umană** (1972; **Saga**

Bălăcenilor (1990; 2001); **Nouă secole de istorie europeană** (1995); **Introducere în studiul cabalei** (1996); **Tratat de geriatrie practică** (1997); **Monografia Comunei Stolnici** (2012, coautor). Studii, articole, comunicări, apărute în *anualele muzeelor și bibliotecilor din Pitești, Câmpulung,* Notificat, frecvent, Constantin Bălăceanu-Stolnici. Președinte: Societatea Scriitorilor Români de Știință, Pedagogie, Memorialistică (1990 – 2013); Colegiul Medicilor din România (1991 – 1993). Distinct: membru de onoare al Academiei Române (10 noiembrie 1992), consilier ministerial, reprezentând Partidul Național Liberal, membru marcant, Adunarea Patriarhală a Bisericii Ortodoxe Române, medalii aniversare, spital eponim, Ștefănești, Argeș, alte aprecieri publice valoroase, autume și postume. **(D.G.P.)**.

• **BĂNICĂ, Valentin George Gh.** (n. Drăgășani, Vâlcea, 3 iulie 1956). Medic, *medicină generală*, manager. *Stabilit la Pitești din 1960*. Liceul *Nicolae Bălcescu*/Colegiul *Ion C. Brătianu*, Pitești, Argeș (1974), Facultatea de Medicină, București (1981). Medic: Spitalul Petrești, Dâmbovița (1981-1984); Combinatul Petrochimic, Pitești, (1985- 1990); Circumscripția Moșoaia, Argeș (1990- 1993); Dispensarul Urban Nr. 5, Pitești (1993 ~). Medic primar, *medicină de familie* (1997). Președinte, Colegiul Medicilor din județul Argeș (2000-2004; 2004-2008; 2008 ~). Competențe în domeniu, clinici și centre de perfecționare din Capitală. Colaborări științifice externe. Studii, articole, analize, rapoarte, interviuri. Membru, importante societăți naționale și europene. Aprecieri publice. **(C.G.C.)**.

DICTIONAR ENCICLOPEDIC

• **BĂRBULESCU, Filip N.** (Boțești, Argeș, 26 ianuarie 1905 - ?). Medic, *pneumologie*, manager, donator comunitar. Liceul *Ienăchiță Văcărescu*, Târgoviște, Dâmbovița (1923), Facultatea de Medicină, București (1929). Doctorat, *științe medicale*, Paris, Franța. Activitate permanent, dedicate Sanatoriului *Mănăstirea Dealul*, Dâmbovița (1930 – 1970), timp prelungit, directorul așezământului. Studii de caz, anchete sociale, rapoarte, sugestii, privind combaterea tuberculozei, prezentate la reuniuni științifice autohtone. Implicat în diverse proiecte, specific localității natale. Relatări memorial, *asupra nivelurilor demografiei și învățământului din Boțești* (30 august 1981), folosite, ulterior, în scrierile relevând asemenea domenii. Nominalizări monografice, evidențieri publice, alte aprecieri comunitare, autume și postume. (C.G.C.).

• **BECESCU, Neculai N. I.** (Roman, Neamț, 7 mai 1922 - ?). Medic primar *interne*, manager, profesor. Fiul lui **Nicolae I. B.** (v.). *Stabilit în Argeș* din 1926. Liceul/Colegiul *Ion C. Brătianu*, Pitești (1941); Facultatea de Medicină (1947) și primariat (1972), București. Activitate specializată: Spitalul Căilor Ferate Române, București (1947 – 1949); Circumscripțiile Albeștii de Argeș, Merișani, Costești, Argeș (1949 – 1951); Spitalul Pitești (1951 – 1972); director, Policlinica II Pitești (1972 – 1984). Preocupări didactice, Școala Sanitară *Surori medicale*, Pitești. Studii, articole, analize, rapoarte, interviuri, reuniuni științifice naționale. Membru, importante societăți profesionale în domeniu, alte aprecieri publice, autume și postume. (C.G.C.).

• **BECESCU, Nicolae I.** (Pitești, Argeș, 18 aprilie 1883 – Pitești, Argeș, 20 iunie 1960). Medic militar, *chirurgie*, ofițer de carieră, colonel. Fiul lui **Ion I. B.** (v.), frate cu Florian I.B.

DICTIONAR ENCICLOPEDIC

(v.). Liceul/Colegiul *Ion C. Brătianu*, Pitești (1902), Facultatea de Medicină, București (1908). Activitatea specializată în domeniu (1908 – 1945), spitale militare: Ostrov (Constanța); Roman (Neamț); Alba-Iulia (Alba); Pitești (Argeș/medic - șef). Participant la: Campania Balcanică (1913); Primul război Mondial, *Frontul din Moldova* (1917 – 1918). Implicări constante în viața *Cetății*. Ordine și medalii autohtone, alte aprecieri publice, autume și postume. (C.G.C.).

• **BEJENARU, Teoctist Z.** (Tarutino, Cetatea Albă, Ucraina, 6 august 1932-Pitești, Argeș, 2 mai 2008). Medic, *chirurgie*, manager. *Stabilit la Pitești din 1973*. Liceul *Gheorghe Lazăr*, București (1951), Institutul de Medicină și Farmacie, București (1961). Doctorat, *științe medicale*, București (1976). Activitate în domeniu: dispensarele Logrești, Gorj (1961- 1963) și Dobrosloveni, Olt (1963-1964); Spitalul Bâcleș, Mehedinți (1964-1967); Spitalul Clinic Fundeni, București (1967-1970); Policlinica din Caracal, Olt (1971-1973). Medic chirurg, Spitalul Județean Argeș (1973-2003), șef secție (1979-1999). Primariat, *chirurgie* (1979). Competență în ecografie general (1993). Studii, articole, reuniuni științifice, documentări externe. Comunicări la importante foruri naționale și europene. Preocupat constant de perfecționarea tehnicilor chirurgicale. Aprecieri comunitare. (C.G.C.).

• **BICA, Ștefan I.** (n. Butești, Siliștea Gumești, Teleorman, 12 septembrie 1935). Medic, *dermatologie, igienă și sănătate publică*, manager. *Stabilit la Pitești din 1966*. Liceul *Gheorghe Șincai*, București (1954), Facultatea de Medicină, Cluj (1960). Doctorat, *științe medicale*, București (1983). Medic: Dispensarul Bârza, Dolj (1960-1965); Circumscripția Priboieni, Argeș (1965-1966); șef adjunct, Secția Sanitară a Raionului Găești, Argeș (1966- 1968);

DICTIONAR ENCICLOPEDIC

Policlinica Topoloveni, Argeș (1968- 1999; medic șef, 1970-1997); Cabinet individual, Topoloveni, Argeș (1999 ~). Studii, articole, comunicări, rapoarte, reuniuni științifice pe teme medicale. Îndrumarea unităților sanitare arondate. Aprecieri publice. (C.G.C.).

• **BOBANCU, Nicolae N.** (Sfârșitul secolului XIX – Prima jumătate a secolului XX). Proprietar urban, farmacist, parlamentar. Stabilat la Pitești din 1899. Studii de specialitate în Imperiul Austro-Ungar. Patron fondator, Farmacia Bobancu, Pitești. Membru marcant, Consiliul Camerei de Comerț și Industrie Argeș (1911-1914), președinte (1914-1922), delegat ministerial (1925-1929), vicepreședinte (1945). Deputat de Argeș (1939-1940), reprezentand Frontul Renașterii Naționale, Categoria Comerț și Industrie, Circumscripția Ținutului Bucegi, reședință, București, delimitată prin legislația regelui Carol II. Anterior, adept al politicii liberale. Colaborator, presa locală. Preocupări muzicale, violonist, dirijor, manageriat artistic. Locuință, monument de arhitectură, în Pitești, (1914-1915). Contribuții la evoluția economiei și culturii locale în etapa interbelică. Aprecieri publice. (C.G.C.).

• **BOBANCU, Nicolae N. N.** (Pitești, Argeș, 1904 – Pitești, Argeș, 1986). Farmacist, violonist, dirijor. Liceul/Colegiul *Ion. C. Brătianu*, Pitești (1923), Facultatea de Farmacie, București (1928). Fiul lui **Nicolae N.B.** (v.). Asociat, Farmacia *Bobancu*, Pitești, naționalizată, 2 aprilie 1949. Instrumentist (1925-1945), cvartet, muzică de cameră, inițiator Constantin Albu (v). Aranjament muzical și dirijor, spectacolul *Vremuri grele*, prima revistă teatrală din Pitești, cupletist *Balada pantofului*, apreciată de actorul Constantin Tănase, patronul Companiei de Revistă, București. Participant activ, organizarea sărbătoririi Centenarului Liceului/Colegiului *Ion C. Brătianu/Nicolae Bălcescu*, Pitești

DICȚIONAR ENCICLOPEDIC

(1966). Reabilitarea locuinței familiale, monument de arhitectură, Pitești, edificată în 1914-1915. Contribuții distincte la viața muzicală argeșeană interbelică. Aprecieri publice. (C.G.C.).

• **BOBOC, Gheorghe G.** (n. Beleți- Negrești, Muscel, 4 iunie 1929). Medic, *stomatologie*, profesor universitar. Liceul *Dinicu Golescu*, Câmpulung (1948). Institutul de Medicină și Farmacie, Secția Militară, București (1954), Stagii: Ungaria și Austria. Medic: spitalele militare Bistrița Năsăud și Târgu Mureș (1954-1957); Spitalul Stomatologic, București, șef secție (1957-1983). Activitate didactică universitară, Institutul de Medicină și Farmacie *Carol Davila*, București (1957-1999), profesor (1991). Volume importante: *Aparatul dentomaxilar* (1979, 1996); *Tratamentul anomaliilor dentomaxilare* (1982); *Patologia stomatologică* (1987); *Otorinolaringologie pediatrică* (1992, în colaborare); *Aparate dentare* (1998). Numeroase studii, articole, reuniuni științifice de specialitate. Inventator și inovator, tehnica dentară. Membru, prestigioase societăți profesionale în domeniu. Premiul *Gheorghe Marinescu* al Academiei Române (1976), alte aprecieri publice. (C.G.C.).

• **BOBULESCU, Eugeniu Gheorghe A.** (n. Câmpulung, Muscel, 4 august 1945). Medic, *medicină internă*, publicist. Liceul *Dinicu Golescu*, Câmpulung (1963), Institutul de Medicină și Farmacie, București (1969). Doctorat, *științe medicale*, București. Medic, Spitalul Militar Central, București. Fondator, Institutul de Endoscopie Digestivă, București (1980). Membru, importante asociații profesionale în domeniu. Studii, articole, reuniuni științifice naționale și internaționale. Promovarea folosirii laserelor în tratamentele diferitelor afecțiuni. Contribuții la evoluția științelor medicale din România contemporană. (C.G.C.).

• **BORDEAN, Ion If.** (n. Berevoești, Muscel, 25 septembrie 1949). Medic, *interne*, publicist. Liceul *Dinicu Golescu*, Câmpulung, Argeș (1967), Facultatea de Medicină, București (1973). Stagii în: Anglia, Cipru, Elveția, Italia. Medic, Spitalul Clinic și Spitalul Județean, Constanța (1973 ~). Activitate didactică, Facultatea de Medicină, Universitatea *Ovidiu*, Constanța. Volume importante: *Elemente de chirurgie plastică; Infecția mainii; Infecții la arși; Anatomie și tehnici chirurgicale*. Colaborări redacționale, reviste din țară și străinătate. Studii, articole, comunicări, reuniuni științifice naționale și internaționale. Membru, societăți profesionale europene, alte aprecieri publice. (C.G.C.).

• **BRATU, Tiberiu I.** (n. Câmpulung , Argeș, 9 decembrie 1954). Medic, *chirurgie*, profesor universitar, publicist. Liceul/Colegiul *Dinicu Golescu*, Câmpulung (1973), Institutul *Carol Davila*, București, (1980), primariat, chirurgie plastică (1987), doctorat, *științe medicale* (1995). Activitate în domeniu: Clinica *Witing*, București (1980 – 1983); Spitalul Clinic de Chirurgie Plastică, București (1983 – 1986); coordonator – șef, Clinica de Chirurgie Plastică și Reparatrice integrată Facultății de Medicină, Timișoara (1986 – 1996). Conducător de doctorat (2001). Fondator, Clinica *Brol Medical Center*, Timișoara, inițiativă privată (1996). Stagii externe, Franța. Numeroase monografii, studii, referate, comunicări publicate în țară și străinătate (autor, coautor). Invenții brevetate, tehnologii și instrumentare specifice preocupărilor fundamentale. Contribuții distincte la evoluția chirurgiei plastice europene. Membru, prestigioase foruri științifice naționale sau internaționale: Societatea de Chirurgie Estetică (președinte); Societatea Română de Chirurgie Plastică

DICTIONAR ENCICLOPEDIC

Recostructivă și Reparatrice (președinte, 2004 – 2010); Asociația Plasticienilor din România (prim-vicepreședinte), alte aprecieri publice. **(D.G.P.)**.

• **BRĂNESCU, Nicolae N.** (n. Podu Dâmboviței, Dâmbăvicioara, Argeș, 1 ianuarie 1964). Medic primar, *obstetrică – ginecologie*, donator comunitar. Liceul Sanitar *Ion Cantacuzino*, Pitești, Argeș (1982), Institutul *Carol Davila*, București (1988). Activitate specializată în Capitală, preponderent, *INSMC*, Clinia *Alessandrescu – Rusescu*, București. Studii de caz, analize, rapoarte, reuniuni tematice interne și continentale. Documentări externe, state ale Uniunii Europene. Implicări în diverse proiecte cetățenești, nominalizări monografice, alte aprecieri publice. **(D.G.P.)**.

• **BRĂTĂNESCU, Gheorghe Gh.** (Pitești, Argeș, 1880 - ?). Medic militar, ofițer de carieră, căpitan. Studii medii (1898) și superioare (1904), București. Activitate integrată, preponderent (1916 – 1930), Regimentul *6 Călărași*, cu deosebire pe timpul participării României la Primul Război Mondial (1916 – 1918). Expertiză specială, *tratamente profilactice*, administrate militarilor trimiși în misiuni strategice prelungite. Transfer profesionist: *Comandamentul Flotilei de Vânătoare* (1930 – 1936); spitale civile din Capitală (1936 – 1950), Grade obținute succesiv, ordine și medalii autohtone, nominalizări monografice, alte aprecieri comunitare, autume sau postume. **(C.G.C.)**.

• **BREZEANU, Gheorghe N.** (Câmpulung, Muscel, 11 mai 1894 - ?). Ofițer de carieră, medic, general. Liceul *Dinicu Golescu*, Câmpulung (1911), Facultatea de Medicină, București (1917). Combatant: Primul Război Mondial

DICTIONAR ENCICLOPEDIC

(locotenent, 1918); Al Doilea Război Mondial (colonel, 1945). General (1946). Intensă activitate obștească. Ordine și medalii române și străine, alte aprecieri publice. (C.G.C.).

• **BREZEANU, Nicolae I.** (Câmpulung, Muscel, 1882 – București, 1923). Medic, *chirurgie*, ofițer de carieră, maior. Studii medii (1900) și superioare (1906), București. Activitate integrată, preponderent (1912 – 1923), Regimentul 20 Artilerie. Misiuni specifice: participarea la *Campania Balcanică* (iunie – iulie 1913), împotriva Bulgariei, ulterior la Primul Război Mondial (1916 – 1918). Prestații relevante, Spitalul Militar Constanța, Dobrogea (1906 – 1913; 1913 – 1916; 1918 – 1923). Grade obținute succesiv, ordine și medalii autohtone, nominalizări monografice, alte aprecieri comunitare, autume sau postume. (C.G.C.).

• **BUCȘAN, Nicolae** (A doua jumătate a secolului XIX – Începutul secolului XX) Medic. Activitate permanentă în Muscel. Facultatea de Medicină, București (1875). Internist, Centrul Medical, Topoloveni (1875-1877, 1878 ~); Spitalul Militar de Campanie Leordeni, Muscel (1877-1878), înființat de Nicolae Kretzulescu (v.). Preocupări constante pentru îngrijirea răniților aduși de pe frontul dunărean al Războiului de Independență, conservarea stării de sănătate a locuitorilor din Topoloveni sau din așezările apropiate. Aprecieri publice. (C.G.C.).

• **BUCUR, Mioara D.** (n. Buzoești, Argeș, 1 septembrie 1952). Medic primar, *medicină generală*, manager, expert igienist. Liceul/Colegiul *Zinca Golescu*, Pitești, Argeș (1971), Institutul *Carol Davila*, București (1977). Complementarități profesionale: *epidemiologie; protecția mediului; educație pentru sănătate*. Primariat, București

DICTIONAR ENCICLOPEDIC

(1996). Activitate permanentă în domeniu: Dispensarul teritorial Buzoești (1977 – 1988); Centrul Medicină Preventivă Argeș (1988 – 1996); director adjunct (1993 – 1996); Inspectoratul de Sănătate Publică Argeș, director adjunct (1996 – 1997); șef compartiment (1997 – 1999); Direcția de Sănătate Publică Argeș, director adjunct (1999 – 2001, 2001 – 2007, 2009 – 2012); șef sector (2001 – 2004); Autoritatea de Sănătate Publică Argeș, șef serviciu (2007 – 2009, 2012 – 2019). Studii tematiche, analize, rapoarte, comunicări științifice, reuniuni naționale. Implicări în diverse proiecte sociale. Contribuții relevante privind *adaptarea* preocupărilor instituțiilor enunțate la cerințele Uniunii Europene. Aprecieri comunitare. **(D.G.P.)**.

• **BUREA, Cristian-Marian N.** (n. Slatina, Olt, 17 noiembrie 1958). Medic militar, *medicină internă*, manager, colonel/comisar șef. *Stabilit la Pitești, Argeș, în 1984*. Liceul *Vasile Roaită*/Colegiul *Mircea cel Bătrân*, Râmnicu-Vâlcea (1977), Facultatea de Medicină Militară București (1984). Stagii și competențe profesionale, spitale, clinici, institute din capitală. Activitate permanentă în domeniu, Penitenciarul Colibași/Mioveni, Argeș (1984-2008): medic șef cabinet II (1984-1987); medic șef cabinet I (1987-1999); director fondator Spitalul Penitenciar (1999-2008). Temporar (ulterior): director, Direcția Medicală, Administrația Națională a Penitenciarelor, Ministerul Justiției, București (2008-2009); director general adjunct/medic șef, Casa Națională de Asigurări de Sănătate, Ministerul Internelor, București (2009-2010). Grade militare acordate succesiv. Contribuții la: reevaluarea sistemului acordării asistenței medicale primare în unitățile speciale din România; conservarea stării de sănătate a deținuților în Penitenciarul Colibași, pentru angajări după efectuarea

pedepselor; optimizarea coordonării structurilor teritoriale subordonate forurilor centrale de profil. Studii, analize, rapoarte, comunicări științifice, reuniuni locale și naționale. Diverse implicări comunitare. Membru, Asociația Română de Medicină Internă, alte aprecieri publice. **(D.G.P.)**.

• **BURNEI, Ion A.** (n. Pitești, Argeș, 4 septembrie 1950). Farmacist, om de afaceri, parlamentar. Liceul *Nicolae Bălcescu* / Colegiul *Ion C. Brătianu*, Pitești (1969), Facultatea de Farmacie, București (1974), Facultatea de Științe Politice, Universitatea *Dimitrie Cantemir*, București (2003); Facultatea de Drept, Universitatea *Hyperion*, București (2009). Doctorat, *farmacie*, București (2009). Farmacist, unități de stat (1974-1991), activitate privată (1991 ~). Director, Centrul de Diagnostic și Tratament, Pitești (1995-1997), vicepreședinte, Casa de Asigurări de Sănătate Argeș (1998-2000). Deputat de Argeș (2000-2004; 2007-2008; 2008-2012), reprezentand, succesiv: Partidul Democrației Sociale din România; Uniunea Națională Partidul Social Democrat – Partidul Conservator. Secretar, Comisia de Sănătate, Camera Deputaților (2000-2004; 2008 ~) Interviuri, comentarii, reuniuni pe diverse teme. Colaborări didactice, Universitatea din Oradea (2002 ~). Relansarea activității din domeniu în condițiile economiei de piață. Președinte, Colegiul Farmaciștilor Argeș (1994 ~), alte aprecieri publice. **(C.G.C.)**.

C

• **CAPĂȚĂ, Constantin Gh.** (Curtea de Argeș, 23 ianuarie 1927-Pitești, Argeș, 15 aprilie 2017). Medic primar, *pediatrie*, manager, funcționar de stat. Liceul *Gheorghe Lazăr*, Sibiu (1946), Facultatea de Medicină, Cluj (1952). Medic șef, Secția Sanitară și Spitalul Raional Costești, Argeș (1952 – 1963), inspector, Secția Sanitară a Regiunii/ Județului Argeș (1963 – 1971), șef, Secția Pediatrie, Spitalul Județean Argeș (1972 –1979). Primariat în 1972. Director general, Direcția Sanitară a Județului Argeș (1979 – 1984). Director fondator, Spitalul de Pediatrie, Pitești (1984 – 1991). Promovarea investițională, gestionarea edificării și dotării Spitalului de Pediatrie, Pitești, spitalelor orășenești, Câmpulung și Curtea de Argeș, extinderii Spitalului Călinești. Formator de specialitate în domeniu. Expert, Organizația Națiunilor Unite pentru demografie (1976 □). Reuniuni științifice naționale și internaționale, studii articole, analize de specialitate, interviuri. Documentări externe. Valoroase aprecieri publice. **(D.G.P.)**.

• **CASA JUDEȚEANĂ DE ASIGURĂRI DE SĂNĂTATE ARGEȘ** (1999 ~). Instituție publică autonomă de specialitate a județului Argeș, subordonată, metodologic, Casei Naționale. Atribuții distincte: aplicarea legislației specifice în teritoriu; atragerea de fonduri pentru funcționarea sistemului asigurărilor sociale de sănătate; finanțarea, ca partener, a unităților sanitare din Argeș. Conexiuni cu preocupările obligatorii ale agenților economici și administrațiilor locale. Directori cunoscuți: Dan Gabriel Popa (v.), Emilian Dragnea (v.), Valeriu Acatincăi, Ștefan Ciocănel, Cristina Mariana Stocheci (v.). Colaborări comunitare. **(C.G.C.)**.

• **CĂMINUL PENTRU PERSOANE VÂRSTNICE / SPITALUL DE BOLI CRONICE RUCĂR** (1940 ~). Unitate

DICTIONAR ENCICLOPEDIC

sanitară, aparținând, tradițional, Muscelului. Clădire reprezentativă, traseul rutier Câmpulung – Bran, suprafață de teren destinată, inițial, cerințelor militare (1937 – 1940). Redicționare utilitară după 4 septembrie 1940, prin consensul *titularilor* de la Ministerul Apărării Naționale (generalul Ion/Ioan Antonescu), respectiv Ministerul Sănătății și Ocrotirilor Sociale (medicul Victor Gomoiu). *Actuala denumire din 2011*. Existența permanentă: Capacitate optimă, 120 de paturi; specialiști notorii; secții principale, *Interne* și *Chirurgie*; laborator; farmacie; ambulanță; centru metodic pentru dispensarele din proximitate. Director emblematic (1949 – 1981): Relus Coriolan Roșca (v.). Reprofilare funcțională, suport legislativ, **Hotărârea Guvernului României, Nr. 212**, București, 2011. Contribuții importante la conservarea stării de sănătate a locuitorilor din perimetrul convergent administrativ. (C.G.C.)

• **CÂRCIUMĂRESCU, Ion I.** (Rucăr, Muscel, 25 iulie 1944 – Pitești, Argeș, 20 noiembrie 2000). Medic, *stomatologie*, publicist. Școala medie/ Liceul *Ion Mihalache*, Topoloveni, Argeș (1962), Facultatea de Medicină, Iași (1970). Activitate specializată permanentă, unități rurale și urbane din județele: Iași, Buzău, Vâlcea, Argeș. Medic primar (1980). Referate, comunicări, studii de caz, prezentate la reuniuni științifice, colaborări editoriale în domeniu, alte exprimări profesionale. Diverse implicări comunitare. Aprecieri publice antume și postume. (C.G.C.).

DICTIONAR ENCICLOPEDIC

- **CÂRCIUMĂRESCU, Traian I.** (Câmpulung, Muscel, 1 octombrie 1933 – București, 3 decembrie 1979). Medic *dermatovenerologie*, cercetător științific, publicist. Școala Medie Nr. 1/ Colegiul *Ion C. Brătianu*, Pitești, Argeș (1952), Institutul de Medicină și Farmacie, București (1958). Doctorat, *alergologie*, București (1972). Activitate specializată: Circumscripția Topoloveni, Argeș (1958-1961); Centrul/ Spitalul Clinic Dermatovenerian/ Spitalul *Berceni*, București (1961 - 1979). Medic primar (1973). Preocupări didactice, școli medii sanitare, București. Studii, articole, referate, comunicări, sesiuni tematice în domeniu. Titluri: *Evidențiat*, pentru *Munca de Cruce Roșie* și *Munca medico-sanitară*; alte aprecieri publice antume sau postume. (C.G.C.).

- **CELEA, Cristian Georgică I.** (n. Teiu, Argeș, 29 martie 1956). Medic militar, *oftalmologie*, manager, demnitar. Liceul *Nicolae Bălcescu*/ Colegiul *Ion C. Brătianu*, Pitești, Argeș (1975), Institutul de Medicină și Farmacie, București (1982). Doctorat, *științe medicale*, București (2003). Activitate permanentă în Capitală: stagii *plurivalente* (1982 - 1985); *rezident*, Spitalul Clinic de Oftalmologie; șef secție/ director, Spitalul de Urgență *Agripa Ionescu* (1994 - 2003). Medic primar. Folosirea noilor tehnologii universale operatorii în domeniu. Director general, Casa Națională de Asigurări de Sănătate (2003-2005; 2010-2012). Complementar, manager, *Muntenia Medical Competences*, Pitești (2010 - 2012). Preocupări didactice, Universitatea *Carol Davila*, București (2004 ~). Studii, articole, reuniuni tematice autohtone și continentale, interviuri. Diverse implicări comunitare. Membru, Academia Americană de Oftalmologie (1997),

general al Armatei Române (2004), alte aprecieri publice. (D.G.P.).

• **CENTRUL DE DIAGNOSTIC ȘI TRATAMENT PITEȘTI** (1995 ~). Unitate sanitară de stat, subordonată Direcției de Sănătate Argeș, activitate performantă în sistem ambulatoriu prin: *hemodializă* (noutate în materie pentru județul Argeș); *imagistică* (primul computer tomograf din Argeș); *laboratoare clinice*; *cabinete medicale despecialitate*. Locație proprie, zona centrală a municipiului, clădirea fostului Spital de Adulți *Ion C. Brătianu / Nicolae Bălcescu*, Pitești (1908 – 1992), reabilitată (1992 – 1995) după proiecte specifice. Aparatură autohtonă și europeană. Directori cunoscuți: Dana Costache (fondator), Ion Burnei (v.), Maria Sorescu, Dan Gabriel Popa (v.), Margareta Rudi, Roxana Marinescu (v.), Silvia Bilous. Reuniuni științifice, colaborări interne și internaționale, inițiative cetățenești. (C.G.C.).

• **CENTRUL DE ÎNGRIJIRE ȘI ASISTENȚĂ / CĂMINUL SPITAL CRONICI ADULȚI PITEȘTI** (1977 ~). Instituție sanitară cu caracter social, spațiu adiacent Spitalul Județean Argeș (*Pitești – Nord*), investiție de stat (1976 – 1977), *proiect tip adaptat*, execuției, Trustul Local de Construcții, director, Constantin Olteanu (inginer). Gestiune proprie, capacitate maximă, 170 de locuri, compartimentări specifice, camere pentru două sau cinci persoane. Notificat, deseori, Azilul de bătrâni, Pitești. *Actuala denumire din 2002*, suport oficial, **Legea Nr. 519**, adoptată de Parlamentul României, București 2002. Reconfigurare specializată: tratamente novative; punct farmaceutic; consiliere pluralistă;

oportunități culturale și administrative; biserică ortodoxă. Medici, psihologi, asistenți, infirmieri, *acreditați* pentru asemenea activitate. Finanțator principal, Consiliul Județean Argeș, prin Direcția Generală de Asistență Socială și Protecția Copilului. Surse conexe: contribuția beneficiarilor; sponsorizări; donații caritabile civile, militare, eclesiastice. Unitate ancorată, constant, preocupărilor Uniunii Europene. (C.G.C.).

• **CENTRUL DE SĂNĂTATE
MULTIFUNCȚIONAL Dr. TEJA PAPAHAĞI / SPITALUL
RURAL DOMNEȘTI** (1937 ~). Unitate sanitară, aparținând, tradițional, Muscelului, înființată ca urmare a prevederilor **Deciziei Nr. 140753**, emisă de Ministerul Sănătății Publice, București, 17 septembrie 1936, privind *extinderea pavilionară* a Dispensarului *Prof. Dr. Ioan Cantacuzino*, existent în comuna Domnești, declarată stațiune climaterică (26 februarie 1936). *Actuala denumire din 2011*. Inițial (1937 – 1947), tratamente generaliste (25 de paturi). Ulterior (1947 – 1970): reevaluare constructivă și profesională, secții specializate; 130 de paturi; punct ambulanțier; laborator; farmacie. Director emblematic (1947 – 1980), Constantin Teja Papahagi (v.). Medici cu activitate prelungită, colaboratori metodiști pentru circumscipțiile sătești. Reprofilare polivalentă (Cămin pentru persoane vârstnice / Centrul zonal de permanență / Centrul de zi pentru copii cu dizabilități *Șanse egale*), Suport legislativ, **Hotărârea Guvernului României, Nr. 212**, București, 2011. Contribuții importante la conservarea stării de sănătate a locuitorilor din perimetrul convergent administrativ. (C.G.C.).

DICTIONAR ENCICLOPEDIC

• **CENTRUL DE TRANSFUZIE SANGUINĂ PITEȘTI** (1949 ~). Unitate sanitară de specialitate, activitate pentru recoltarea, prelucrarea, validarea, conservarea, distribuirea sângelui uman și a derivatelor *labile* către spitale sau alte structuri autorizate. Locație proprie, zona centrală a municipiului (1971): săli pentru donatori, laboratoare de analize, *bancă de date*. Medici șefi cunoscuți: Ion Tomescu (fondator), Carmen Popescu Cantacuzino, Emilia Verdeș (biochimist), Ion Duță, Cornelia Baltac, Monica Chiran. Filială, Câmpulung (1953), coordonatori, Mircea Constantinescu, Marius Georgescu. Reuniuni științifice în domeniu, colaborări interne și externe, diverse activități comunitare. **(D.G.P.)**.

• **CERCHEZ, Traian** (secolul XX). Proprietar urban, ofițer de carieră, *farmacist*, demnitar. Activitate specializată în Pitești, agreată prin Camera de Comerț și Industrie Argeș, respectiv Garnizoana Militară din localitate. Președinte, Asociația Sportivă *Sporting Club* Pitești (1933), *demersuri* favorabile amenajării unui stadion (*platoul* din pădurea *Trivale*), idee acceptată de primarul Constantin Rătescu (v.) și subsecretarul de stat, Armand Călinescu (v.). Distinct: prefect de Argeș (30 ianuarie 1941 - 15 noiembrie 1941), reprezentând guvernul Ioan/ Ion Antonescu (v.), *amfitrion* Conferința Ministerială, Cercul Militar Pitești (26 septembrie 1941). Temporar, comandant, Centrul de Recrutare, Pitești. Atitudine binevoitoare privind viața și munca evreilor din comunitatea Pitești, exprimată public (28 iulie 1941). Alte atestări documentare antume și postume. **(C.G.C.)**.

DICȚIONAR ENCICLOPEDIC

• **CHERCEA, Constantin** (Pitești, Argeș, 24 ianuarie 1840 – Pitești, Argeș, 11 septembrie 1864). Medic militar. Școala de Mică Chirurgie, București (1863). Sublocotenent, grad acordat de domnul Alexandru Ioan Cuza (27 august 1859). Medic de batalion, *Clasa I* (17 decembrie 1861), prezent în *Tabăra de la Florești*, Prahova, prima formă de organizare a armatei Principatelor Unite. Bursier în Franța (1863). Contribuții la organizarea activității în domeniu. Aprecieri publice antume și postume. (C.G.C.).

• **CIOCHIRCĂ, Antoaneta Maria T.** (Dragoslavele, Muscel, 19 februarie 1938 - București 2006). Medic, *chirurgie*, militantă pentru drepturile femeilor. Școala Medie de Fete, Câmpulung, Argeș (1954), Facultatea de Medicină, Cluj - Napoca (1961). Activitate specializată în Capitală (1961 - 1990): Aeroportul Otopeni; Universitatea de Medicină și Farmacie *Carol Davila*; Clinica de Urgență. Volum important: *Femei de excepție ale României, I* (2003). Fondatoare: Asociația Națională a Femeilor cu Diplomă Universitară (1990); Asociația Femeilor Medic (1992). Participantă la: Conferința Mondială a Femeilor (Beijing, 1995); Conferința Organizației Națiunilor Unite (New York, 2000). Membră, Asociația Anomiștilor din România, Uniunea Ziaristilor Profesioniști, Asociația Medicilor Scriitori. Diverse implicări comunitare. Aprecieri publice antume și postume. (C.G.C.).

• **CIUCĂ, Vasile C.** (Poenarii de Argeș, 27 iulie 1953 – Timișoara, 30 iunie 1996). Medic, *chirurgie cardiovasculară*, publicist. *Liceul/Colegiul Vlaicu Vodă*, Curtea de Argeș (1972), Institutul de Medicină și Farmacie, Cluj Napoca (1979). Stagiu

DICTIONAR ENCICLOPEDIC

în Statele Unite ale Americii. Doctorat, *științe medicale*, Târgu-Mureș (1994). Activitate în domeniu: Clinica de Chirurgie Cardiovasculară Târgu Mureș (1979 – 1995), medic primar (1987); Institutul de Chirurgie Cardiovasculară, Timișoara (1995 – 1996). Activitate didactică, facultăți de profil din Târgu Mureș și Timișoara (1988 – 1996). Volume importante (în colaborare): *Microbiologie și virusologie* (1980); *Dietoterapia* (1980); *Tehnici chirurgicale în bolile cardiovasculare* (1988). Studii, articole, reuniuni științifice naționale și internaționale. Implicări în diverse proiecte sociale. Nominalizări monografice, evidențeri media, alte aprecieri publice, antume și postume. (C.G.C.).

• **CIUCUREL, Constantin V.** (n. Pitești, Argeș, 23 februarie 1968). Profesor universitar, medic, publicist. Liceul *Nicolae Bălcescu*/ Colegiul *Ion C. Brătianu*, Pitești (1986), Universitatea de Medicină și Farmacie *Carol Davila*, București (1992). Doctorat, *științe medicale*, Târgu Mureș (2002). Activitate în domeniu: Spitalul Județean Argeș (1992 - 1993); Spitalul *Fundeni*, București (1993-1996); Institutul Național de Geriatrie și Gerontologie *Ana Aslan*, București (1996 - 2001). Activitate didactică, Universitatea din Pitești (1999 ~), șef catedră/ departament, Facultatea de Educație Fizică și Sport (2004 ~). Profesor universitar (2008). Volume importante: *Caracteristici ale traumatismelor faciale ...* (în colaborare, 2003); *Prezbiacuzia ...* (2005); *Fiziologie* (2005); *Introducere în gerontologie* (în colaborare, 2008); *Bazele anatomo-fiziologice ale mișcării* (2008). Studii, articole, *granturi*/ contracte de cercetare, reuniuni tematice naționale și europene.

DICTIONAR ENCICLOPEDIC

Implicării în diverse proiecte comunitare. Aprecieri publice. (D.G.P.).

• **CÎRSTOIU, Cătălin I.** (n. Pitești, Argeș, 18 noiembrie 1974). Medic primar, *ortopedie și traumatologie*, manager, publicist. Fiul lui **Ion C.** (v.). Liceul *Zinca Golescu*, Pitești (1993), Universitatea de Medicină *Carol Davila*, București (1999). Doctorat, *științe medicale*, București (2006). Activitate medicală permanentă, Spitalul Universitar de Urgență, București (1999 ~). Colaborări didactice universitare (2004 ~). Atestat, *managementul instituțiilor de sănătate* (2006). Director medical (2006), director științific și de cercetare (2006 – 2007), director general (2009 ~), Spitalul Univeristar de Urgență, București. Volume importante: ***Revizia implantului femural*** (2007); ***Osteoporoza la menopauză*** (coordonator, 2007). Studii, articole, premii, reuniuni naționale și internaționale în domeniu. Membru, importante structuri profesionale din țară și străinătate. Secretar general, Societatea Română de Ortopedie și Traumatologie, București, alte aprecieri publice. (C.G.C.).

• **CLEMENS / EMANOIL, Mariana I.** (n. Pitești, Argeș, 17 aprilie 1948). Medic primar, *pediatrie*, traducătoare, memorialistă. Liceul Nr. 2/ Colegiul *Zinca Golescu*, Pitești (1966), Institutul *Carol Davila*, București (1974). Activitate specializată: Spitalul Costești, Argeș (1974 - 1977); Dispensarul *Trivale*, Pitești (1977 - 1982). Stabilită în Germania (1982). Module postuniversitare: *medicină tropicală*, Hamburg și Berlin (1985 - 1987); *management sanitar*, Düsseldorf (1986 - 1988). Responsabilități publice, direcțiile de profil: Braunschweig (1983 - 1985); Hagen (1985 - 2008).

DICȚIONAR ENCICLOPEDIC

Poliglot (artă, istorie, literatură, religie). Colaborări *media*, cotidianul *Argeșul*, Pitești (eseuri urbane). Studii, analize, rapoarte, reuniuni tematice polivalente. Membră, diverse foruri științifice europene, alte aprecieri publice. (C.G.C.).

- **CODREANU, Nicolae** (1892 – Curtea de Argeș, 1878). Medic, militant european, publicist. Originar din Moldova. *Integrat spațiului argeșean prin activitate profesionistă, gesturi caritabile, corespondență*, Seminarul Teologic, Iași (1870), Facultatea de Medicină, București (1876). Stagiatar, Circumscripția sanitară Piiști, Tutova (1876 – 1877). Înrolat *oștirii române*, tratarea răniților pe timpul *Războiului Independenței* (1877 – 1878); Centrul rural Stolnici, Argeș; Spitalul Militar, Pitești. Evidențieri frecvente, ordine și medalii, relatări documentare. Apropiat ideilor socialiste continentale, participării la dezbaterile noi doctrine în *Cercurile* din Iași, București, Pitești, Curtea de Argeș, opinii difuzate epistolar. Nominalizare specială, **Istoria municipiului Pitești** (1988), alte consemnări publice, antume și postume. (D.G.P.).

- **CODREANU/ZUBUCU, Nicolae** (Nisporeni, Basarabia, 21 martie 1850 – Curtea de Argeș, 31 decembrie (1878). Medic, militant politic publicist. *Activitate la Pitești în timpul Războiului ruso-turc din 1877 – 1878*. Seminarul Teologic, Chișinău, Basarabia (1870), Facultatea de Medicină, Petersburg, Rusia (1876). Medic militar, voluntar Serviciul Sanitar al Armatei (1877 - 1878). Corespondent, publicații editate în Elveția, medierea aparține ziarului **Socialistul** în România (1877). Considerat întemeietorul *medicinii și*

DICTIONAR ENCICLOPEDIC

patologiei sociale. Răspândirea ideilor de stânga în Argeș. Ordine și medalii alte aprecieri publice. (C.G.C.).

• **COJOCARU, Mihaiela Inimioara Gh.** (n. Izvoru, Argeș, 10 noiembrie 1952). Medic, *neurologie*, publicistă, traducătoare. Fiica lui Gheorghe V. Marinescu / din Izvoru (v.). Școala Medie Nr. 2, București (1971), Institutul *Carol Davila*, București (1977). Doctorat, *științe medicale*, București (1988). Activitate didactică și de cercetare: Facultatea de Medicină Generală, București; Spitalul Clinic *Colentina*; universități din Belgia, Italia, Republica Moldova, Ungaria. Volume importante (în colaborare): **Imunologia în teoria și practica medicinei; Neurologie**. Articole studii, referate, comunicări tematiche, publicații reviste europene. Membră importante societăți profesionale, interne și externe, alte aprecieri comunitare. (D.G.P.).

• **COLEGIUL FARMACIȘTILOR DIN ROMÂNIA-FILIALA ARGEȘ** (2006 ~). Organism specializat, apolitic, fără scop patrimonial, responsabilități delegate, prin atribuțiile statului, în domeniile autorizării, controlului și supravegherii *profesiei liberale* de farmacist. Suport documentar: prevederile **Legii Nr. 95**, din 2006. Apără demnitatea, drepturile și interesele membrilor săi, garantează respectarea obligațiilor acestora conform cerințelor sistemului național de sănătate publică, în raporturile cu pacienții, sancționează abaterile deontologice. Președinți (succesiv): Ion Burnei (v.); Camelia Maria Vrabie (v.). Colaborări cu alte forme și structuri partenere. Sediul în Pitești. Diverse implicări comunitare. (D.G.P.).

DICTIONAR ENCICLOPEDIC

- **COLEGIUL MEDICILOR ARGEȘ** (1998~). Organizație profesională neguvernamentală, înființată conform *Legii Nr. 74*, din 1995. Reprezentarea intereselor medicilor în relațiile publice, apărarea demnității și promovarea imaginii membrilor permanenți, supravegherea respectării deontologiei specifice, judecarea abaterilor de la etica în domeniu. Președinți (succesiv): Liliana Angela Gagiu (v.), Valentin George Bănică (v.). Reuniuni tematice, colaborări naționale și internaționale, diverse inițiative comunitare. (C.G.C.).

- **COLEGIUL MEDICILOR STOMATOLOGI DIN ROMÂNIA - FILIALA ARGEȘ** (2004 ~). Organism specializat, apolitic, fără scop patrimonial, responsabilități delegate, prin atribuțiile statului, în domeniile autorizării, controlului și supravegherii *profesiei liberale*, de medic stomatolog. Suport documentar: prevederile *Legii Nr. 308*, din 28 iunie 2004. Apără demnitatea, drepturile și interesele membrilor săi, garantează respectarea obligațiilor acestora, conform cerințelor sistemului național de sănătate publică în raporturile cu pacienții, sancționează abaterile deontologice. Președinți (succesiv): Emilia Dobrescu; Dragoș Stanciu (v.). Colaborări cu alte forme și structuri partenere. Sediul în Pitești. Diverse implicări comunitare. (D.G.P.).

- **COLEGIUL UNIVERSITAR DE MEDICINĂ PITEȘTI** (1999 - 2006). Formă de învățământ postliceal (trei ani, cursuri la zi), pentru pregătirea superioară a *asistenților medicali diplomați*, integrată Facultății de Științe, decan, Ion Iorga Simăn (v.), inițiatori, Ilie Stanciu (v.), Mihai Man (v.).

DICTIONAR ENCICLOPEDIC

Temporar (1999 - 2002), filială a Facultății de Medicină, Craiova, Dolj. Reorganizări ulterioare. Momente speciale: prima consfătuire națională în domeniu (Pitești, 22 martie 2003); reuniunile științifice interdisciplinare; concluziile *studiilor de caz*, privind integrarea absolvenților în comunități autohtone sau continentale. Distinct: promoția 2002, nominalizare, 16 absolvenți, activitate polivalentă, medici primari/ doctori în științe, din Pitești. Ultima promoție, 2005 - 2006. Încetarea activității, conform prevederilor **Legii Nr. 288**, din 2004, referitoare la implementarea cerințelor **Programului Bologna**, asumat de Uniunea Europeană. După 2016, suport didactic integrat, Facultatea de Științe, Educație Fizică și Informatică. Diverse atestări documentare. **(D.G.P.)**.

• **COMAN, Margareta Dumitra D.** (n. Pitești, Argeș, 1 martie 1936). Medic primar, *stomatologie*, manager. Liceul de Fete/Colegiul *Zinca Golescu*, Pitești (1953), Institutul de Medicină și Farmacie, București (1959). Căsătorită cu **Gheorghe Năstase**. Activitate profesională permanentă în Argeș: Dispensarul Poiana Lacului (1959 – 1966); Policlinica Pitești (1966 – 1971); medic-șef fondator, Centrul Stomatologic, Pitești (1971 – 1990); cabinet privat (1990 ~). Distinct: coordonarea rețelei specializate din Argeș – Muscel (1973 – 1985); membră comisie de profil, Ministerul Sănătății, București (1981 – 1990). Studii tematice, analize, interviuri, comunicări, reuniuni științifice naționale și europene. Colaborări editoriale (2016, 2020, 2021). Implicări în diverse proiecte comunitare. Aprecieri publice. **(D.G.P.)**.

DICTIONAR ENCICLOPEDIC

• **CONSTANTIN, Dumitru C.** (n. Mârghia, Lunca Corbului, Argeș, 6 noiembrie 1938). Medic militar, *neurologie si psihiatrie*, general, publicist. Școala Medie Nr. 1/Colegiul *Ion C. Brătianu* Pitești, Argeș (1956), Institutul Medico-Militar, București (1962). Doctorat, *științe medicale*, București (1976). Activitate specializată, unități militare din Brașov și București (1962 – 1971). Șef, Secția Neuropsihiatrie: Spitalul Militar, Craiova, Dolj (1971 – 1974), Spitalul Militar Central, București (1974 – 1993). Volume importante (**Semnate Dumitru Constantin Dulcan**): *Acupunctura științifică modernă* (1977); *Inteligența materiei* (1981, 1992, 2009, 2021); *Atlas de electroencefalografie* (1987); *Medicina naturistă* (1988, 1995); *Somnul rațiunii* (2001, 2014). Preocupări literare (eseuri): *Instinct, inteligență, geniu în viziunea lui Lucian Blaga* (2004); *Gândirea omului modern. Culmi și limite* (2006); *In căutarea sensului pierdut* (2008). Colaborări didactice, Universitatea *Titu Maiorescu*, București (1993 - 2016). Numeroase studii, articole, interviuri, reuniuni științifice naționale și internaționale. General de brigadă (1994). Membru, prestigioase asociații profesionale continentale. Premiul *Vasile Conta* al Academiei Române (1981), Doctor Honoris Causa, Universitatea din Pitești (2014), alte valoroase recunoașteri publice în domeniile medicinei și socio-psihologiei contemporane. (C.G.C.).

• **CONSTANTINESCU, Nicolae N.** (Pitești, Argeș, 17 martie 1870 - ?). Medic militar, chirurgie, colonel. Gimnaziul de Băieți/Colegiul *Ion C. Brătianu* Pitești (1888), Institutul Medico – Militar, Facultatea de medicină, București (1898). Doctorat, *științe medicale*, București: Medic: Regimentul 4 *Dorobanți* Argeș (1898 – 1899; 1914 – 1917); Regimentul 28 *Negru Vodă* (1899 – 1914); Spitalui Diviziei 9 *Infanterie* (1917

DICTIONAR ENCICLOPEDIC

~ 1930). Combatant: Campania balcanică din 1913 (locotenent); Primul Război Mondial (1916 – 1918), șeful Ambulanței regimentare, luptele din Transilvania (maior); *Frontul din Moldova* (locotenent – colonel). Documentări din literatura militară franceză, alte colaborări externe. Ordine și medalii autohtone. Aprecieri publice. (C.G.C.).

• **CONSTANTINESCU, Mircea N.** (n. Câmpulung, Muscel, 21 iunie 1922). Medic, publicist, colecționar. Liceul/Colgiul *Dinicu Golescu*, Câmpulung (1941), Facultatea de Medicină, București (1947). Activitate profesională: circumscripții sanitare din Poenarii de Muscel și Câmpulung (1947 – 1953); șef, Subcentrul de Transfuzie Sanguină, Câmpulung, Argeș (1953 – 1986). Volume importante (în colaborare): *Stațiunea balneo-climaterică Bughea de Sus* (1958); *Arta plastică la Câmpulung Muscel* (1978); *Casa Memorială George Topîrceanu* (1979); *Câmpulung* (1986). Studii, articole, reuniuni științifice în domeniile ocrotirii sănătății, istoriei artelor, medalisticii, cartofiliei. Inițiative favorabile evoluției medicinei și culturii în perioada postbelică. Aprecieri publice. (C.G.C.).

• **COPCIAG, Aura L.** (n. Rădești, Stâlpeni, Argeș, 3 aprilie 1961). Medic primar, *igiena alimentației*, manager. Liceul/Colegiul *Ștefan cel Mare*, Suceava, Iași (1981), Institutul de Medicină și Farmacie, Iași (1987), doctorat, *științe medicale*, Universitatea *Carol Davila*, București (2008). Activitate în domeniu: *stagiar*, Spitalul Județean Argeș (1987 – 1990); *rezident*, Institutul de Igienă și Sănătate Publică, București (1991 – 1994); *specialist*, Inspectoratul de Poliție Sanitară și Medicină Preventivă Argeș (1994 – 1999). Distinct: *medic primar* (1999), șef compartiment (1999 – 2003), șef

DICTIONAR ENCICLOPEDIC

serviciu (2003 – 2007), inspector-șef (2007 ~), Direcția de Sănătate Publică Argeș. Acreditări diverse competențe succesive (1999 – 2003), distict, *managementul serviciilor de sănătate* (2004). *Expert ministerial* (2010 ~). Documentări continentale. Studii tematice, rapoarte, reuniuni naționale, interviuri. Formator de opinie. Implicări constante în proiecte sociale. Aprecieri publice. **(D.G.P.)**.

• **COPCIAG, Gabriel I.** (n. Stâlpeni, Argeș, 3 martie 1962). Medic primar *ortopedie-traumatologie*, manager. Liceul sanitar *Ion Cantacuzino*, Pitești, Argeș (1981), Facultatea de Medicină Generală, Iași (1988). Primariat, București (1998). Doctorat *științe medicale*, București (2009). Activitate specializată: Spitalul Județean Argeș (1988 ~), rezident, Spitalul Clinic Universitar de Urgență, București (1990 - 1994). Distinct: manager, Spitalul Județean de Urgență Argeș (2005-2009, 2018 ~), șef secție (2009 ~); coordonator ***Programul Național 2.7. de Prevenție în Ortopedie - Traumatologie*** (2003 - 2006). Participări la importante reuniuni interne (1993-2010) și internaționale: Italia (1996), Portugalia (2005), Argentina (2006). Promovarea *noilor tehnologii* universale operatorii în domeniu, contribuții efective la gestionarea tratării pacienților infectați cu *Covid 19* din județul Argeș (1919-2021) și a variantelor ulterioare. Studii, analize, rapoarte, comentarii (presă scrisă, radio, televiziune). Diverse implicări comunitare. Aprecieri publice **(D.G.P.)**.

• **CRAIFĂLEANU, Constantin-Teodor V.** (n. Câmpulung Moldovenesc, Suceava, 28 octombrie 1951).

DICTIONAR ENCICLOPEDIC

Medic, *stomatologie*, literat, publicist. *Stabilit la Pitești, Argeș, din 1978*. Liceul Nr. 4 / Colegiul *Grigore Moisil*, Brașov (1970), Institutul de Medicină și Farmacie, București (1976). Activitate permanentă în domeniu, dispensare și policlinici din rețeaua Căilor Ferate Române: Piatra Olt (1976 – 1983); Câmpulung, Argeș (1983 – 1992); Pitești (1992 – 2009). Cabinet privat (2000-2019). Studii de caz, referate, comunicări științifice, prezentate la reuniuni locale, zonale, naționale. Creații poetice, volume de autor (succesiv); *Versuri amestecate* (2015); *Floarea iubirii* (2016); *Noști albastre* (2017); *Grăbitele clipe* (2019). Colaborări *media*, revistele: *Cafeneaua literară*; *Cuvântul Argeșean*; *Pietrele Doamnei*; *Bogdania* (Focșani). Implicat asiduu în proiectele *instituțiilor formative*, urbane și rurale, din Argeș – Muscel, distribuitor de opinie. Membru, asociații profesionale autohtone, evidențieri editoriale, alte aprecieri publice. **(D.G.P.)**.

• **CRĂCIUN, Ion I.** (Ciocănești, Călinești, Muscel, 26 octombrie 1933 – Călinești, Argeș, 27 ianuarie 1997). Medic, *chirurgie*, manager. Școala Medie Nr. 1/Colegiul *Ion C. Brătianu*, Pitești (1952), Facultatea de Medicină, București (1958). Doctorat, *științe medicale*, București (1975). Medic, Sanatoriul Valea Iașului, Argeș (1958 – 1960), secundariat, chirurgie Spitalul Clinic Fundeni, București (1960 – 1963). Director Spitalul Călinești, Argeș (1963 – 1996). Studii, articole, interviuri pe teme sanitare, civice, culturale. Contribuții distincte: extinderea și modernizarea spitalului (blocul operator, secțiile obstetrică – ginecologie, anestezie și terapie intensivă, pediatrie); perfecționarea tehnicilor chirurgicale; evoluția localității natale. Valoroase recunoașteri publice antume și postume: spital și stradă eponime, Călinești, Argeș, alte aprecieri comunitare. **(C.G.C.)**.

• **CREMENESCU, Gheorghiuța** (Cerātu, Dolj, 1928 – Pitești, Argeș, 1990). Medic primar interne, manager, publicist. *Stabilită definitiv în Argeș (1954)*. Liceul/Colegiul *Radu Greceanu*, Slatina, Olt (1946), Facultatea de Medicină, București (1954). Activitate specializată în Argeș: circumscripțiile sanitare Mălureni (1954 – 1956) și Oarja (1957 – 1961); șef, Secția Expertiză Medicală și Recuperarea Capacității de Muncă (1963 – 1990). Temporar, asistent universitar, Facultatea de Medicină, București (1961 – 1963). Scrieri importante: **Incidența invalidității prin discopatii operate** (1980); **Invaliditatea prin nevroze și psihopatii la muncitorii din industria textilă** (1981). Studii de caz, analize sectoriale, interviuri, referate și reuniuni științifice autohtone. Documentări externe. Implicări în diverse proiecte sociale. Evidențieri *media*, nominalizări monografice, alte aprecieri comunitare. **(C.G.C.)**.

• **CRISTOCEA, Anca Sp.** (n. Pitești, Argeș, 10 decembrie 1981). Medic, *anatomo-patologie*, ecologistă. Liceul/Colegiul *Alexandru Odobescu*, Pitești (2000), Universitatea *Carol Davila*, București (2008). **Soră cu Iulia Sp. C.** (v.). Activitatea permanent în Capitală, Spitalul *Victor Babeș* (2008 – ~); rezidențiat (2013); primariat (2018). Documentări externe: Statele Unite ale Americii și țări din Uniunea Europeană, colaborări cu experți ai domeniului. Studii de caz, referate, comunicări, prezentate la reuniuni monografice, alte aprecieri comunitare. **(D.G.P.)**.

• **CRISTOCEA, Iulia Sp.** (n. Pitești, Argeș, 9 ianuarie 1980). Farmacistă, manager, psiholog. Liceul/Colegiul *Zinca*

DICTIONAR ENCICLOPEDIC

Golescu, Pitești (1998), Universitatea de Medicină și Farmacie *Iulia Hațieganu*, Cluj-Napoca (2003), Facultatea de Psihologie, Universitatea Ecologică, București (2020). Activitate permanentă, farmacii private din Capitală (2003 ~). Distinct: diriginte, *Sensiblu Colentina II* (2014 – 2017); persoană responsabilă, SC *Balkan Phann Distribution* SRL (2014 – 2017); coordonator, Serviciul *Calitate*, SC *Mediplus Exim* SRL (2019 ~). Documentări externe, țări din Uniunea Europeană. Srudii de caz, referate, comunicări, prezente la reuniuni tematice interne. Implicări în diverse proiecte sociale. Nominalizări monografice, alte aprecieri comunitare. **(D.G.P.)**.

• **CRÎȘCOTĂ, Marian M.** (București, 7 iunie 1905, Pitești, Argeș, 2 mai 1982). Medic primar militar, *interne*, manager, filantrop. *Stabilit la Pitești din 1941*. Liceul *Gheorghe Șincai*, București (1926), Facultatea de Medicină, București (1934), mentor, Constantin I. Parhon (v.). Activitate preliminară în Capitală: Spitalul *Brâncovenesc* (1934 – 1936); Spitalul Militar Central (1936 – 1938). Combatant, Al Doilea Război Mondial, fronturile *Est* (1941 – 1944) și *Vest* (1944 – 1945), *servicii sanitare*, afiliere succesivă: Compania Nr. 16 (1941 – 1942); Regimentul 6 *Artilerie*, Pitești (1942 – 1945). Ulterior: șef secție, Spitalul Militar Pitești (1945 – 1946); coordonator, dispensare și policlinici urbane (1946 – 1973). Scrieri importante (în colaborare): *Tratamentul astmului pulmonar* (limba franceză, Paris, 1938); *Contribuțiuni la terapia tuberculozei pulmonare* (1939); Insistențe privind: îmbunătățirea dotării *structurilor* specializate pe timpul conflictelor militare; prevenirea *sistemică* a bolilor profesionale; ajutorarea familiilor aflate în dificultate. Donator, suprafețe de teren pentru extinderea unor școli din Pitești, baze

DICTIONAR ENCICLOPEDIC

sportive, căi pietonale. Medalii *ostășești*, alte aprecieri comunitare, autume sau postume. (C.G.C.).

• **CRJIJANOVSKI, Pavel** (Basarabia - Pitești, Argeș 1981) – medic, bas de operă și operetă. A fost membru în comitetul de conducere al *Coralei Cântarea Argeșului*, care a luat ființă în 1946. A activat ca solist în Corul Palatului Culturii din Pitești. Pe 3 februarie 1962 a avut loc premiera spectacolului *Ana Lugojana*, în cadrul căreia a interpretat rolul lui Moș Toma. Aprecieri publice. (D.G.P.).

• **CRUCEA ROȘIE DIN ROMÂNIA COMITETUL REGIONAL / JUDEȚEAN ARGEȘ** (1950 ~). Organizație locală cu caracter obștesc, integrată sistemului național în domeniu. Activități specifice la nivelul municipiilor, orașelor, comunelor, întreprinderilor, fabricilor, unităților de transport comerciale, instituțiilor. Cultivarea spiritului de întraajutorare umană, acțiuni distincte în cazul calamităților naturale, incendiilor, accidentelor colective de muncă. Donații onorifice: sânge, alimente, obiecte personale. Școli pentru surori de cruce Roșie. Colaborări permanente cu factorii administrativi, spitale, servicii de urgență și de ordine publică. Reorganizare județeană în 1972. Președinți cunoscuți: Florian Popescu (v.), Ionel Dicu, Dumitru Smarandache (v.). Secretari executivi: Sever Ganci, Doina Popescu. Adaptare la cerințele europene după 1990. Programe speciale pentru conservarea stării de sănătate a populației, evitarea catastrofelor, educația locuitorilor. Diverse inițiative comunitare. (C.G.C.).

DIȚIONAR ENCICLOPEDIC



Anca Ion



Ancăr Virgiliu



Angelescu Nicolae



Anghel Ion

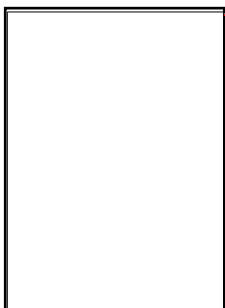

Baciu Dumitru



Bălăceanu Constantin

DIȚIONAR ENCICLOPEDIC



Bobancu N. Nicolae



Boboc Gheorghe



Capătă Constantin



Constantin Dumitru



Cremenescu Gheorghia



Crișcotă M. Marin

D

• **DAVIDESCU, Ion C.** (Cârstănești, Oteșani, Vâlcea, 14 mai 1926 – Pitești, Argeș, 12 aprilie 2003). Medic, *pediatrie*, manager. *Stabilit la Pitești din 1957*. Liceul *Sfântul Sava*, București (1946), Institutul Medico- Farmaceutic, Cluj (1952). Medic primar (1972). Doctorat, *științe medicale*, București (1977). Medic: Circumscripția Sanitară Urbană Nr. 1, Pitești (1957-1961); Spitalul Unificat Argeș (1961-1984); șef secție, Spitalul de Pediatrie, Pitești (1984-1993). Intensă activitate civică. Referate, comunicări, sesiuni științifice, alte reuniuni în domeniu. Membru, prestigioase asociații profesionale de pediatrie din România. Aprecieri publice. (C.G.C.).

• **DAVILA, Carol** (Parma, Italia 1828 – București, 24 august 1884). Medic, *chirurgie*, farmacist. *Integrat spiritualității argeșene prin domiciliu tradițional și apartenența la familia Golescu* (v.). Căsătorit cu Ana Racoviță (v.), nepoata lui Dinicu Golescu (v.). Școala de Medicină și Farmacie Angers, Franța (1846). Doctorat *chirurgie*, Paris (1852). Stabilit în România (13 martie 1853). Medic șef al oștirii, director Spitalul Ostășesc *Mihai Vodă*, București (1853-1884). Inițiatorul învățământului medical din Muntenia (1857). Organizator: Serviciul Sanitar Militar Român (1877); Serviciul Ocrotirii Sănătății Publice (1878). Volume importante: *Profilaxia sifilisului* (1853); *Aerul atmosferic* (1871). Editor, revistele *Monitorul medical* (1862), *Gazeta medicală*, București (1865). Membru fondator: Societatea Medicală (1857); Societatea de Științe Naturale (1865); Societatea de *Cruce Roșie* din România (1876); Azilul *Elena Doamna*,

DICȚIONAR ENCICLOPEDIC

București; *Școala de meserii*, Pantelimon, Ilfov. Numeroase studii, articole, analize, comentarii pe diverse teme. Combatant: Războiul Franco-Prusian (1870-1871); Războiul de Independență al României (1877-1878). Intensă activitate didactică. Eponimmie, Universitatea de Medicină și Farmacie, București, alte importante recunoașteri publice antume și postume. Atestări documentare, Muzeul Golești, Argeș. (C.G.C.).

• **DEBELEAC, Lucia V.** (n. Bolgrad, Basarabia, 27 octombrie 1937). Medic, *laborator clinic*, publicistă, cadru didactic. *Domiciliu tradițional, Curtea de Argeș*. Liceul/Colegiul *Vlaicu Vodă*, Curtea de Argeș (1954), Institutul Carol Davila, București (1960). Doctorat, *științe medicale* (1974) și primariat (1978), București. Activitate în domeniu: circumscripțiile sanitare Cepari, Argeș (1960 - 1961) și Greaca / Groșinari, Ilfov (1961 - 1964); Institutul Chimico – Farmaceutic, București (1964 – 1966); Institutul de Medicină și Farmacie, București (1966 – 1988); Spitalul Universitar de Urgență, București (1988 – 2009). Volume importante (în colaborare): **Microbiologie; Imunologie fundamentală; Diagnosticul microbiologic și imunologic**. Numeroase studii, articole, recenzii, publicate în reviste specializate autohtone. Șef secție, *Laborator clinic* (1996), președintă, Comisia *Medicină de laborator*, Colegiul Medicilor din România, alte aprecieri publice. (D.G.P.).

• **DIACONESCU, Ilie** (Teiu, Argeș, 18 ianuarie 1913 – Teiu, Argeș, 29 ianuarie 1959). Medic, *medicină generală*, militant politic, donator comunitar. Facultatea de Medicină, București (1937). Medic: Teiu, Argeș (1937-1941, 1944~1959); lagărul de prizonieri sovietici, Bălți, Basarabia (1941-1944).

DICTIONAR ENCICLOPEDIC

Fondator, Dispensarul Comunal Teiu, Argeș. Colaborări didactice, gimnazii din localități apropiate. Arestat (1946, 1948) pentru convingeri anticomuniste, anchetat, Securitatea din Pitești, eliberat, supravegheat. Considerat victimă a tratamentului aplicat pe timpul detenției temporare. Articole, dezbateri, reuniuni științifice în domeniu. Aprecieri publice antume și postume. (C.G.C.).

• **DIACONU, Sorinela Ileana** (n. Pitești, Argeș, 6 aprilie 1952). Medic primar, *medicină generală*, publicist. Liceul / Colegiul *Zinca Golescu*, Pitești (1971), Facultatea de Medicină *Carol Davila*, București (1977). Doctorat, *științe medicale*, București (2000). Medic: Spitalul de Boli Infecțioase, București (1977-1979); Cabinetul Sportiv Județean Ilfov (1979-1980); Spitalul Studentesc, București (1980-1982). Activitate didactică universitară, București (1982 ~). Studii, articole, comunicări apărute în reviste de specialitate din Capitală. Reuniuni științifice în domeniul bolilor infecțioase. Aprecieri comunitare. (C.G.C.).

• **DIAMANDESCU, Gheorghe N.** (Câmpulung, Muscel, 9 octombrie 1881-?). Medic militar, chirurgie, ofițer de carieră, general. Gimnaziul de Băieți, Câmpulung (1896), Institutul Medico-Militar, București (1902). Doctorat, *științe medicale*, București (1906). Stagiul în Franța (1918-1919). Combatant: Campania Balcanică (1913, căpitan); Primul Război Mondial (1917, locotenent colonel). Activitate specializată: Regimentul 6 *Călărași* (1906-1909); Crucșetorul *Elisabeta* (1909-1912); Regimentul 8 *Dragoș* (1912-1916); Armata III, Spitalul de Evaluare Nr. 13 (1916-1917); medic șef, Divizia 13 Română (1917-1918); medic șef, Spitalul Militar Craiova Dolj (1919-1921); șef, Serviciul Sanitar Divizia 2

DICTIONAR ENCICLOPEDIC

Română (1921-1936); șef Serviciul Sanitar, Corpul I Armată (1936-1938); Spitale de zonă interioară (1941-1943). General de brigadă în rezervă (1938). Colaborator reviste, ziare, anuare. Ordine și medalii militare, alte aprecieri publice antume și postume. (C.G.C.).

• **DIANU, Gheorghe G.** (a doua jumătate a secolului XIX – prima jumătate a secolului XX). Medic militar, originar din Argeș. Studii, activitate preponderentă, funcții și grade, Garnizoana București, General. Mare proprietar funciar, întinse suprafețe de teren, imobile, alte bunuri cu valoare deosebită, localitatea Ciomăgești, plasa Cuca, expropriate, parțial, prin **Reforma agrară din 23 martie 1945**, retrocedări minimale către urmași, după 1990. Distinct: *Vila Dianeii* (1894), monument de arhitectură, folosințe comunitare intermitente. Atestări arhivistice, nominalizări editoriale, ordine și medalii militare, alte aprecieri publice, autume sau postume. (C.G.C.).

• **DIMITRIU, Gabriel** (Turnu Severin, Mehedinți, 1874 – Câmpulung, Muscel, 16 octombrie 1947). Farmacist, profesor *științe naturale*, publicist. *Stabilit la Câmpulung din 1899*. Liceul *Gheorghe Lazăr*, București (1893), Facultatea de Farmacie, București (1898). Stagii în: Austria, Germania, Suedia. Frate cu **Emanuel D.** (v.). Patron și diriginte (1900-1947), Farmacia *Sfânta Treime*, Câmpulung, existentă din 1842, fondator, Johann Miskoltzi. Activitate didactică, școli profesionale, licee, instituții particulare, Câmpulung (1902-1924). Membru marcant, Camera de Comerț și Industrie, Pitești, reprezentând Secția *Muscel* în Consiliul de Conducere al instituției (1905-1911). Colaborări de presă, ziare și reviste locale. Călător și fotograf pasionat, *Note de drum*, apărute în *Prietenul Nostru*, Câmpulung. Sfaturi medicale cu caracter

DICTIONAR ENCICLOPEDIC

civic. Importante aprecieri comunitare antume și postume. (C.G.C.).

• **DIRECȚIA DE SĂNĂTATE PUBLICĂ ARGEȘ** (1950 ~). Instituție de specialitate subordonată Sfântului Popular Regional / Consiliului Județean Argeș și ministerului de resort. Titulaturi succesive: Secția de Sănătate și Prevederi Sociale (1950- 1968); Direcția Sanitară (1968-1990); Autoritatea / Direcția de Sănătate Publică (1990~). Activități specifice: aplicarea prevederilor legislative și a hotărârilor guvernamentale în teritoriu; realizarea indicatorilor specifici domeniului; gestionarea programelor investiționale; încadrarea medicilor și a altor specialiști în spitale, policlinici, dispensare; educația sanitară publică. Directori cunoscuți (medici): Dumitru Antonescu, Pandelescu Nicoresteanu, Emil Ștefănescu (v.), Ion Osman (v.), Constantin Capătă (v.), Maria Georgescu (v.), Traian Dumitrescu (v.), Dan Manu (v.), Maria C. Georgescu, Dan Gabriel Popa (v.), Sorin Vasilescu, Adrian Tase (v.), Roxana Marinescu (v.), Viorel Enache, Anca Alexandrescu (v.). Ample colaborări comunitare. (D.G.P.).

• **DOGARU, Ion** (Secolul XX). Medic, militant politic, proprietar urban. *Domiciliu și activitate la Pitești*. Membru marcant, Partidul Național Liberal, fondator, Organizația locală *Gheorghe Tătărăscu* (1946). *Deputat de Argeș* (1946-1948), reprezentând Blocul Partidelor Democratice. Contribuții la exprimarea parlamentarismului în etapa imediat postbelică. Aprecieri publice. (D.G.P.).

• **DONOIU, Ion** (Domnești, Muscel, 22 august 1933). Medic, publicist, colecționar. Școala Medicie / Colegiul *Vlaicu Vodă*, Curtea de Argel (1952), Facultatea de Medicină, București (1958). Medic militar, Ministerul Apărării Naționale,

DICTIONAR ENCICLOPEDIC

București (1958-1974), policlinici și spitale din Capitală (1974-2003). Preocupări istorice, *numismatică*. Volume importante: *Monede daco-getice și efigii romane* (1980); *Efigii feminine pe monedele romane* (1983); *Împărații Bizanțului și monedele lor* (1993); *Lumea antică pe monede* (1997). Studii, articole, reuniuni naționale în domeniile medicinei și istoriei. Vicepreședinte, Societatea Numismatică Română. Diverse aprecieri publice. (C.G.C.).

• **DRĂGUȘIN, Ion P.** (n. Călinești, Muscel, 13 august 1939). Medic, *interne*, general de brigadă, publicist. Liceul Militar *Dimitrie Cantemir*, Breaza, Prahova (1956), Facultatea de Medicină, București (1962). Stagiul în Italia (1990). Primariat (1974). Medic: unități militare operative din Ilfov și București (1962-1975; 1987-1991); Direcția Medicală și Policlinica Ministerului Apărării Naționale, București (1975-1987; 1991-2001); Șef Stat Major, Institutul Medico-Militar, București (1990-1991). Medic șef, spitale temporare de campanie, România și Angola. Consilier, probleme speciale *NATO* și integrare europeană, Ministerul Sănătății, București (2001-2009). Volume importante: *Profilaxia și combaterea bolilor infecțioase* (1982); *Manual de instructive sanitară* (1982); *Posibilități de tratament, spitalizare și asigurare cu medicamente, sânge conservat și oxigen pe teritoriul României* (1984); *Regulamentul asigurării medicale în luptă* (1987). Studii, *Revista de Medicină Militară*, București. Reuniuni naționale și internaționale pe diverse teme. Membru, asociații profesionale în domeniu, alte aprecieri publice. (C.G.C.).

• **DUMITRACHE, Sebastian** (n. Purcăreni, Micești, Argeș, 9 octombrie 1927). Medic, *Igiena alimentației*,

DICTIONAR ENCICLOPEDIC

publicist, expert nutriționist. Liceul/Colegiul *Ion C. Brătianu*, Pitești, Argeș (1946), Institutul *Carol Davila*, București (1952). Primariat și doctorat, *științe medicale*, București (1972). Activitate în domeniu: Circumscripția Stolnici, Iași (1952 – 1954); inspector-șef, Centrul Raional Intiepidemic, Negrești, Iași (1954 – 1955); Facultatea de Medicină Generală, București (1955 – 1995), profesor universitar (1976), conducător de doctorat, *Igienă* (1990 – 2000). Autor/coautor, tratate, monografii, manuale, studii, articole de specialitate. Participări la importante reuniuni externe (Elveția, Germania, Polonia, Portugalia, Ungaria). Premiul *Victor Babeș*, acordat de Academia Română (1990), membru renumite *foruri științifice autohtone și europene*, alte aprecieri publice. **(D.G.P.)**.

• **DUMITRESCU, Steliana Gh.** (n. Buciumeni, Dâmbovița, 7 decembrie 1934). Medic primar, *pediatrie*, manager. *Stabilită în Pitești din 1960*. Școala Medie Tehnică Sanitară, Brașov (1953), Institutul Medico-Farmaceutic, București (1959). Medic, dispensarele: Râul Alb, Dâmbovița (1959-1960); Ștefănești, Argeș (1960-1963); spitalele: Pitești (1963-1966; 1973-1995, șef secție 1984-1995); Ștefănești, Argeș (1966-1973). Primariat în 1978. Inspector (1973-1976), director adjunct (1976-1990), Direcția Sanitară a Județului Argeș. Cabinet particular (1995-2000). Activitate pentru: diversificarea profilului unităților specializate; înființarea creșelor și a grădinițelor; dezvoltarea fizică a copiilor antepreșcolari și preșcolari; pregătirea cadrelor medico-sanitare în domeniu. Studii epidemiologice și pe alte teme, reuniuni ministeriale sau externe. Membră: societăți profesionale naționale și internaționale de pediatrie; foruri obștești din Pitești. Aprecieri comunitare. **(C.G.C.)**.

DICȚIONAR ENCICLOPEDIC

• **DUMITRESCU NEGRU, Traian Șt.** Medic, *laborator clinic*, manager, poliglot. Stabilizat în Argeș din 1946. Școala Medie/Colegiul *Vlaicu Vodă*, Curtea de Argeș (1954), Facultatea de Medicină, București (1960). Primariat, București (1991), Stagii externe: Anglia și Belgia (1993). Activitate specializată: circumscripțiile sanitare Filipeni, Bacău (1960 – 1961), respectiv Tigveni, Argeș (1961 – 1963); inspector-șef, Inspectoratul Sanitar/Zona Curtea de Argeș (1963 – 1970); Spitalul urban Curtea de Argeș (1970 – 1977); șef laborator, Spitalul Județean, Pitești (1977 – 1983; 1985 – 1990; 1994 – 2004). Temporar (1983 – 1985), *expert*, Spitalul Gharian, Libia. Distinc: director, Direcția Sanitară Județeană Argeș (1990 – 1994). Fondator: Laboratorul de microbiologie, Inspectoratul Sanitar Argeș; Centrul *Făgăraș-Sud*; Serviciul *Salvamont* Argeș. Implicări comunitare permanente. Studii de caz, interviuri, reuniuni științifice naționale și europene. Medalia *Merite în activitatea sanitară*, nominalizări editoriale, evidențieri *media*, alte aprecieri publice. (C.G.C.).

• **DUMITRESCU NICULESCU, Iosif** (n. București, 3 octombrie 1914). Medic primar, *chirurgie*, manager. *Activitate în Arges (1949- 1968)*. Liceul *Cantemir Vodă*, București (1931), Facultatea de Medicină, București (1937). Specializare, clinici și spitale din Capitală (1937-1944). Prestații didactice, Facultatea de Medicină, București (1944-1947). *Primariat în 1947*. Activitate în domeniu, instituții din București (1947-1949). Șef, Secția Chirurgie, director, Spitalul Racovița, Muscel/Mioveni, Argeș (1949-1968). Observații, analize, studii, articole, prognoze, tratamente originale. Recunoscut pentru grija specială față de bolnavi și invocarea puterii divine în redobândirea sănătății (*Sfântul*). Diverse aprecieri comunitare. (C.G.C.).

• **DUMITRU, Mihail D.** (n. Pitești, Argeș, 24 octombrie 1932). Medic primar, *chirurgieurologie*, manager. Liceul de Băieți Nr. 1 / Colegiul *Ion C. Brătianu*, Pitești (1951), Facultatea de Medicină Generală, București (1957). Medic: circumscripțiile sanitare Ștefănești (1957) și Topoloveni, Regiunea Argeș, șef secție raională (1957-1960); rezidențiat, *chirurgie*, Spitalul Clinic Fundeni, București (1960-1964). Specialist, Policlinica Ștefănești (1964-1975); director, Spitalul Ștefănești (1964-1970); inspector, Direcția Sanitară a Județului Argeș (1975-1979). Primariat (1978). Șef secție *urologie*, Spitalul Județean Argeș (1979-1998). Studii, articole, referate, comunicări, reuniuni tematice. Implementarea de noi tehnici chirurgicale în domeniu. Membru activ, societăți profesionale naționale și internaționale. Aprecieri comunitare. (C.G.C.).

• **DUMITRU, Nicolae N.** (Câmpulung, Muscel, 1871 - ?). Medic civil și militar, *interne*, colonel în rezervă. Studii liceale (1888) și superioare (1894), București. Activitate specializată: Regimentul *30 Muscel*, Câmpulung (1894 – 1908); Spitalul *Ion C. Brătianu*, Pitești (1908 – 1913; 1914 – 1916; 1919 - 1935). Regimentul *30 Calafat*, Dolj (1913); Divizia *2 Română* (1916 – 1919). Tratamente intensive administrate militarilor pe timpul *Campaniei Balcanice* (iunie – iulie 1913), împotriva Bulgariei și participarea României la Primul Război Mondial (1916 – 1918). Efecte benefice operațional. Grade obținute succesiv, ordine și medalii autohtone, nominalizări monografice, alte aprecieri comunitare, autume sau postume. (C.G.C.).

DICTIONAR ENCICLOPEDIC

• **DUȘAN, Florian Gh.** (Orbeasca de Jos, Teleorman, 23 octombrie 1915 – Curtea de Argeș, 28 aprilie 1992). Medic primar, *chirurgie*, manager. *Stabilit în Argeș din 1955*. Liceul Teoretic, Alexandria, Teleorman (1935), Facultatea de Medicină, București (1941). Combatant: *Frontul de Est* (1941-1944); prizonier de război, *Frontul de Vest* (1944-1945). Medic: Circumscripția Poroschia, Teleorman (1945-1946); Spitalul Slatina, Olt (1946-1948). Medic șef, județul Olt (1948-1950). Director, Spitalul Slatina (1950-1955). Consultanț, Spitalul Câmpulung, Argeș (1955-1957). Primariat, *chirurgie* (1957). Șef secție (1957-1982), director (1957-1971), Spitalul Curtea de Argeș. Studii, articole, comentarii, publicate în reviste de specialitate. Activitate comunitară diversificată. Membru, societăți profesionale naționale și internaționale în domeniu. Aprecieri publice antume și postume. **(C.G.C.)**.

• **DUȚESCU, Nicolae** (Merișani, Argeș, 1903 – Timișoara, Banat, 1984). Medic primar, *stomatologie*, profesor universitar, publicist. Liceul/Colegiul *Ion C. Brătianu*, Pitești (1921), Facultatea de Medicină, București (1927). Stagii externe, state din Europa. Fondator și coordonator, facultățile de stomatologie Iași (1946 – 1961) și Timișoara (1962 – 1971). Volume importante: **Manual de stomatologie generală; Manual de chirurgie maxilo-facială** (în colaborare). Studii, articole, comunicări științifice, reuniuni colegiale, expertize de laborator. Ordine și medalii, nominalizări monografice, alte aprecieri comunitare, autume sau postume. **(C.G.G.)**.

• **DUȚESCU, Nicolae Gh.** (Zărnești, Mălureni, Argeș, 1903 – București, 1984). Medic, *stomatologie*, profesor universitar, publicist. Liceul/Colegiul *Ion C. Brătianu*, Pitești (1924), Facultatea de Medicină, București (1930). Stagii de

DICȚIONAR ENCICLOPEDIC

specializare și doctorat, *chirurgie maxilo-facială*, Viena, Austria (1930- 1933). Medic, Spitalul *Witing*, București (1933-1946). Primariat, *stomatologie* (1936). Activitate didactică: Facultatea de Stomatologie, Iași (1946-1962); Facultatea de Stomatologie, Timișoara (1962-1971). Numeroase volume, studii, articole, reuniuni științifice naționale și internaționale. Promovarea, în premieră pentru România (1936) a tehnicilor operatorii de reconstrucție maxilo-faciale prin grefon costal al mandibulei și în malformațiile velo-palatine. Membru, importante asociații profesionale în domeniu, alte aprecieri comunitare. (C.G.C.).

E

• **ELEFTERESCU, Venera R.** (n. Pitești, Argeș, 18 iunie 1943). Medic, *interne*, manager. Școala Medie *Nicolae Bălcescu* / Colegiul *Ion C. Brătianu*, Pitești (1961), Institutul Medico- Farmaceutic, București (1968). Doctorat, *științe medicale*, București (2006). Activitate specializată, dispensarele: Milcoiu, Vâlcea (1968-1969); Cosești, Argeș (1969-1973); Întreprinderea de Autoturisme *Dacia*, Colibași, Argeș (1973-1975); rezidențiat, *medicină internă*, București (1975-1979); spitalele Ștefănești, Argeș (1979-1983) și Pitești (1983 ~). Funcții publice : inspector, Direcția Sanitară a județului Argeș (1983-1990); director (1995- 1997), director medical (2001-2004), Spitalul Județean de Urgență Pitești. Studii, articole, interviuri, rapoarte, comunicări științifice, reuniuni naționale și internaționale în domeniu. Aprecieri publice. (C.G.C.).

• **ENACHE, Dorel I.** (n. Boțești, Argeș (8 septembrie 1957). Medic, *interne*, manager, publicit. Liceul/Colegiul *Ienăchiță Văcărescu*, Târgoviște, Dâmbovița (1976), Facultatea de Medicină Secția Militară, București (1984). Activitate specializată succesivă: Spitalul Militar, Pitești, Argeș (1984 – 1987), Garnizoana Slatina, Olt (1987 – 1988), Circumscripțiile Boțești (1988 – 1991), Spitalul Universitar, București (1991 – 1994). Director coordonator: Spitalul Municipal, Câmpulung, Argeș (1994 – 1997), Direcția Sanitară Județeană Argeș (1997 – 1998), Direcția Medicală, Serviciul Român de Informații, București (1998 – 2001), Centrul Medical *Humanitas*, București (2002 ~). Volum important (coautor): **Actualități în medicina internă** (2003). Studii și comunicări științifice,

DICTIONAR ENCICLOPEDIC

prezentate la reuniuni europene (Zagreb; Genova). Implicări în diverse proiecte autohtone, specifice domeniului enunțat. Nominalizări monografice, alte aprecieri comunitare. **(D.G.P.)**.

• **ENESCU, Gheorghe Gh.** (Măluneri, Argeș, 1882 – București, 1963). Jurist, medic *infecto – contagioase*, manager. Studii liceale (1900) și superioare (1904/1915), București. Activitate prelungită (1916 – 1936), spitale din Iași: *III Militar; Vasile Alecsandri; Vasile Lupu*, tratarea, cu deosebire, a tifosului exantematic. Locotenent în rezervă. Preocupări didactice, Facultatea de Medicină, București. Docent (1936 – 1939). Ulterior: director general medical, Casa Centrală a Asigurărilor Sociale (1939 – 1945); Dispensarul Filaturii de Bumbac, București (1945 – 1952). Evidențieri civile și militare, nominalizări monografice, alte aprecieri comunitare, autume sau postume. **(C.G.C.)**.

• **ERBAȘU, Ion** (Secolul XX). Medic, militant politic. *Originar din Pitești*. Facultatea de Medicină, București. Activitate specializată în Argeș și Muscel. Membru marcat, Partidul Național Țărănesc, disident, *Gruparea Anton Alexandrescu*, vicepreședinte, Organizația Argeș (1945-1947). Adept al constituirii și consolidării Blocului Național Democrat și Blocului Partidelor Democratice. Susținător al mișcării cooperatiste postbelice, membru, Consiliul de Administrație, Institutul Național al Cooperăției, București (1945-1949), vicepreședinte, Comitetul de Direcție (1946- 1947). Apropiat al scriitorului Liviu Rebreanu (v.), cumpărarea proprietății acestuia de la Valea Mare, Pitești. Aprecieri comunitare. **(C.G.C.)**.

DICTIONAR ENCICLOPEDIC

• **EXPOZIȚIA DE ISTORIE A FARMACIEI PITEȘTI** (1983~). Colecție de documente, obiecte, cărți, fotografii, ilustrații privind activitatea farmaceutică tradițională din Argeș, Olt, Vâlcea. Inaugurare: 7 aprilie 1983. Inițiativă promovată de Dorina Irina Mureșanu Popescu (v.). Peste 1 500 de exponate specifice: recipiente din cristal sau ceramică, instrumente din os, lemn ori metal, balanțe, mojar, barometre, pilulare, truse, diplome, piese de mobilier, provenite parțial din Austria, Franța, Germania. Volume tematice: *Farmacopeea Universală* (1845); *Farmacopeea Română* (1862 ~1983); *Dicționar de Mică Chirurgie* (Paris, 1853), cu autograful lui Carol Davila (v.). Locații succesive: Oficiul Farmaceutic / *Centrofarm*; Farmacia Nr. 67, *Banatului*; Farmacia Complexului *Eremia Grigorescu*, astăzi, *Catena*, Pitești. Patrimoniu consemnat în evidențele Muzeului Județean Argeș. Diminuarea preocupărilor din domeniu, după privatizarea unităților de profil. (C.G.C.).

F

• **FARMACIA INDEPENDENȚA CURTEA DE ARGEȘ** (1964-1949). Unitate specializată reprezentativă din România, zona centrală urbană Curtea de Argeș. Fondator, farmacistul Alois Fintner. Ulterior, proprietarii: Iosif Graffins (1974); Zoe Merisanu (1879); Maria Voulț și Dimitrie Ioaniu (1881); Dumitru Lăzărescu (1936). Naționalizare conform deciziilor guvernamentale din 2 aprilie 1949. Obiecte în Expoziția permanentă a farmaciilor din Argeș-Muscel. Diverse atestări documentare. (C.G.C.).

• **FARMACIA MODERNA PITEȘTI** (1898-1949). Unitate specializată reprezentativă din România, zona centrală urbană tradițională Pitești, astăzi, demolată. Fondator, farmacistul Ștefan D. Orezeanu. Ulterior, proprietarii: Panait Stavăr (1899); George Ciocoiu (1925); Petre Stavăr (1936). Naționalizare conform deciziilor guvernamentale din 2 aprilie 1949. Obiecte în Expoziția permanentă a farmaciilor din Argeș-Muscel. Diverse atestări documentare. (C.G.C.).

• **FARMACIA SALVATOR PITEȘTI** (1840-1949). Unitate specializată reprezentativă din România, zona centrală urbană tradițională Pitești, astăzi, demolată. Fondator, Iosif Eitel (1839), denumire distinctă din 1840. Ulterior, proprietarii: Johan Sontang (19840); Eduard Jekel (1853); George Schirkanzer (1893). Naționalizare conform deciziilor guvernamentale din 2 aprilie 1949. Obiecte în Expoziția permanentă a farmaciilor Argeș-Muscel. Diverse atestări documentare. (C.G.C.).

DICTIONAR ENCICLOPEDIC

• **FARMACIA SFÂNTA TREIME CÂMPULUNG** (1842 ~). Unitate specializată reprezentativă din România, zona central urbană Câmpulung, Muscel. Fondator, farmacistul Johan Miskoltzi. Ulterior, proprietarii: Ludwig Drexler (1849); Ștefan Schwab (1861); Alexandru Vârlănescu și Iosif Jurac; Nicolae Dimitriu și Gabriel Dimitriu (v.); Maria Agnes Dimitriu (1947). Naționalizare conform deciziilor guvernamentale din 2 aprilie 1949. Continuarea activității, diriginte, ultimul proprietar. Reabilitarea clădirii (1981), proiect lansat de Ana Vlădău (farmacist primar). Privatizare (1991), denumire eponimă *Hepites*. Acționar, Maria Agnes Dimitriu. Numeroase atestări documentare. (C.G.C.).

• **FĂLCOIANU, Nicolae** (Lipovăț, Vaslui, 1899 - Câmpulung, Argeș, 6 octombrie 1962). Medic primar, *chirurgie*, manager. *Stabilit la Câmpulung din 1950*. Studii liceale, Vaslui (1918), Facultatea de Medicină, Iași (1927). Activitate specializată: Clinica I Chirurgie, Iași (1927-1935); Spitalul Orășenesc Roman, Neamț (1935-1950), șef Secția *Chirurgie*. Primariat în 1935. Șef secție, director, Spitalul Orășenesc din Câmpulung (1950-1962). Numeroase articole, raportate, analizate, comunicări, reuniuni științifice naționale și internaționale. Membru, diverse asociații profesionale în domeniu. Implicări permanente în viața *Cetății*. Eponimie: stradă la Câmpulung. Importante aprecieri publice antume și postume. (C.G.C.).

• **FELIX, Iacob** (Boemia, 1832-România, 1905). Medic, *igienă*, academician, profesor universitar, publicist. Integrat zonei Argeș-Muscel prin *activitate, expertize specializate, colaborări periodice*. Studii liceale și superioare în București. Distinct: coordonator statornic, Serviciul Sanitar

DICTIONAR ENCICLOPEDIC

al Județului Muscel. Consultantul Primăriei Pitești, privind: calitatea apei potabile; fiabilitatea sistemului de canalizare; stabilirea normelor curățeniei pe domeniul public. Volum important: *Tratat de igienă și poliție sanitară*. Considerat fondatorul *igienei științifice* din România. Nominalizat în: **surse arhivistice regionale** (1892-1893); **Istoria municipiului Pitești** (1988); **Istoria primăriei Pitești** (1996). Eponimie relevantă, *Băile Felix* (Bihor), alte aprecieri publice valoroase, antume și postume. (D.G.P.).

• **FICA, Simona V.** (n. Câmpulung, Argeș, 1 ianuarie 1956). Medic primar, *endocrinologie*, profesor universitar, publicist. Liceul *Spiru Haret*, București (1974), Facultatea de Medicină Generală, București (1980). Fiica lui **Vasile I.F.** (v.). Doctorat, *endocrinologie*, București (1989). Medic, Spitalul *Elias*, București (1980~), primariat (1990), șef secție, Clinica de Endocrinologie, Diabet, Nutriție, Boli Metabolice (2003~). Activitate didactică: Institutul de Medicină și Farmacie (1981-1987); Institutul *Constantin I. Parhon* (1987-2003); Spitalul *Elias* (2003~), București; profesor universitar (2007). Competențe în: ginecologie și coloscopie (1992), sexologie (2000), managementul serviciilor de sănătate (2003). Volume importante: *Endocrinologie clinică* (1998, în colaborare); *Histofiziologia ovarului uman* (2003, în colaborare); *Gastroenterologia în practica medicală* (2005); *Probleme de diagnostic și tratament în practica endocrinologică* (2006). Numeroase studii, referate, comunicări, granturi, reuniuni științifice naționale și internaționale. Membră, prestigioase asociații profesionale europene și americane în domeniile enunțate, alte aprecieri publice. (C.G.C.).

DICTIONAR ENCICLOPEDIC

• **FICA, Vasile I.** (n. Aninoasa, Muscel, 1 noiembrie 1929). Medic primar, *cardiologie*, profesor universitar, manager. Liceul Militar, Predeal, Braşov (1950), Facultatea de Medicină Generală, Bucureşti (1956). Doctorat, *ştiinţe medicale*, Bucureşti (1967). Specializare, *cardiologie*, Belgia (1969-1970). Medic: Dispensarul Vlădeşti, Argeş (1956-1958); spitalele *Filantropia* (1958-1960), *Colentina* (1960-1969), *Brâncovenesc* (1970-1978; director, 1973-1978), *Universitar de Urgenţă* (1978-2007; director, 1980-1990; şef secţie, 1997-2007), Bucureşti. Primariat, *cardiologie* (1967). Activitate didactică: Institutul de Medicină şi Farmacie, Bucureşti (1967~1997); profesor universitar (1978). Conducător de doctorat (1996-2007). Numeroase monografii, studii, referate, comunicări, reuniuni ştiinţifice, naţionale şi internaţionale. Colaborator reviste *Spitalul*, Bucureşti. Membru, prestigioase asociaţii profesionale în domeniu, alte importante aprecieri publice. (C.G.C.).

• **FLORESCU, Petre** (1873 – Piteşti, Argeş, 1938). Medic proprietar urban. Edificiu reprezentativ în zona centrală a oraşului Piteşti (1887), cumpărat (1911) de la Frantz Lehrer. Sediul Comandamentului Diviziei 3 Infanterie, Piteşti (1941-1946), comandant, Ioan Ion Antonescu. Naţionalizare, 20 aprilie 1950. Ulterior, instituţie preşcolară de învăţământ. Diverse colaborări comunitare. (C.G.C.).

• **FULGEANU, Bogdan C.I.** (Piteşti, Argeş, 1961- Bucureşti, 2008). Medi, *medicină de familie*, militant ecologist. Liceul/Colegiul *Zinca Golescu*, Piteşti (1979), Universitatea *Babeş-Bolyai*, Vluj-Napoca (1986). Specializare complementară, *medicina muncii*. Activitate permanentă în domeniu: *entităţi teritoriale* din Vedea şi Merişani, Argeş,

DICȚIONAR ENCICLOPEDIC

cabinet individual *Dr. Bogdan Fulgeanu*, Pitești. Studii, analize, rapoarte, comunicări, prezentate la reuniuni tematice autohtone. Documentări externe, state din Europa. Implicări în diverse proiecte sociale, voluntariat favorabil ocrotirii mediului natural și conservării stării de sănătate a persoanelor vulnerabile. Nominalizării monografice, evidențieri *media*, alte aprecieri publice, antume și postume. **(D.G.P.)**.

G

• **GAGIU, Florian** (Curtea de Argeș, 9 septembrie 1928 – Cluj-Napoca, 17 iunie 1972). Farmacist, cercetător științific, publicist. Gimnaziul *Principele Nicolae* / Colegiul *Vlaicu Vodă*, Curtea de Argeș (1945), Facultatea de Farmacie, Cluj (1949). Doctorat, *chimie*, Cluj. Activitate didactică, Universitatea din Cluj (1949-1952). Cercetător: Institutul de Cercetări Chimico-Farmaceutice, Cluj (1952-1964); Institutul Oncologic, Cluj-Napoca, șef, Sectorul *Sinteze Chimice* (1964-1972). Numeroase lucrări specializate, publicate în România și în alte state continentale. Procese tehnologice omologate, preluate de fabricile de medicamente, având, deosebite, acțiune antitumorală solicitată în rețeaua oncologică. Reuniuni tematice naționale și internaționale. Colaborări externe: Societatea de Chimie din Franța (1966-1972); Consiliul de Ajutor Economic Reciproc / CAER, Federația Rusă (1968-1990). Membru, importante foruri științifice, alte aprecieri comunitare. (C.G.C.).

• **GAGIU, Liliana Angela C.** (n. Pitești, Argeș, 5 decembrie 1945). Medic, *neurologie*, funcționar public. Liceul/Colegiul *Zinca Golescu*, Pitești (1963), Universitatea *Babeș – Bolyai*, Cluj-Napoca (1971). Activitate în domeniu: Circumscripția Davidești, Argeș (1971 – 1975); Dispensarul Întreprinderea de Autoturisme Pitești, Colibași/Mioveni, Argeș (1975 – 1977); Spitalul *Colentina*, București, specializare (1977 – 1981); spitalele Slatina, Olt (1981 – 1982), Costești, Argeș (1982 – 1990), Pitești (1990 – 2004). Studii, analize, rapoarte, interviuri, reuniuni tematice, documentări externe. Distict: președinte fondator, Colegiul Medicilor din România,

DICTIONAR ENCICLOPEDIC

Filiala Argeș (1998 – 2000), viceprimar, municipiul Pitești (2004 – 2012), alte aprecieri comunitare. (C.G.C.).

• **GAVRILIU, Dan.** (Brăila, 26 aprilie 1915 - ?). Medic, *chirurgie*, profesor universitar, manager. *Domiciliu tradițional în Argeș*. Liceul / Colegiul *Ion. C. Brătianu*, Pitești (1933), Facultatea de Medicină, București (1938). Doctorat, *științe medicale*, București (1941). Stagiu în Statele Unite ale Americii (1975). Activitate specializată: Spitalul Eforiei, București (1938-1942); Spitalul *Filantropia*, București (1942-1949); Facultatea de Medicină, București (1949-1996); Clinica de Chirurgie, Spitalul Universitar, București (1978-1996). Volume importante (tratate): *Chirurgia esofagului* (1957); *Patologia esofagului* (1974); *Depistarea diagnosticului precoce în cancerul esofagului* (1974). Numeroase studii pe teme de chimie gastrointestinală, invenții în domeniul înlocuirii esofagului la om, tratamente speciale pentru ulcerul duodenal. Importante reuniuni științifice pe teme chirurgicale. Docent (1971). Membru al Academiei de Științe Medicale din România (1991), alte valoroase titluri acordate de foruri naționale și internaționale. (C.G.C.).

• **GĂLUȘCĂ, Gheorghe** (Mânjești, Vaslui, 1885 – Pitești, Argeș, 1976). Farmacist, proprietar urban, donator comunitar. *Stabilit, definitiv, la Pitești* (1915). Liceul Teoretic Vaslui (1903), Facultatea de Medicină și Farmacie, București (1910). Documentări externe, țări din Europa. Preponderent, activitate specializată în Pitești: patron asociat, Farmacia *Orezeanu-Gălușcă* (1915 – 1952); inspector, Oficiul Regional *Centrofarm* Argeș (1952 – 1955). Contribuții directe la aplicarea mai multor proiecte umanitare. Nominalizări editoriale: **Anuarul general al orașului Pitești și județului**

DICȚIONAR ENCICLOPEDIC

Argeș (1936); **Pitești 630. Memento** (2020). Reevaluări monografice, evocări *media*, alte aprecieri publice, autume sau postume. (C.G.C.).

• **GEANĂ, MIHAI C.** (n. Bala, Mehedinți, 9 octombrie 1935). Medic primar, *pediatrie*, manager. *Stabilit în Argeș din 1964*. Liceul *Traian*, Turnu Severin, Mehedinți (1953); Institutul de Medicină și Farmacie, București (1962). Activitate specializată: dispensarele Costești, Vâlcea (1962-1964) și Uda, Argeș (1964-1966). Director fondator, Spitalul de Copii neuropsihici, Vedea, Argeș (1965-1967); Spitalul Racovița, Mioveni Argeș (1967-2001); director (1972-1994; 1996-1997). Stagiul de perfecționare, Spitalul Fundeni, București (1969-1970). Premiat în 1979. Studii, referate, analize pe teme de pediatrie, alte activități proprii Societății de Științe Medicale și facultăților de profil din România. Aprecieri publice. (C.G.C.).

• **GEORGESCU, Ciprian** (București, 1919 – Pitești, Argeș, 2001). Farmacist, funcționar de stat, donator comunitar. *Rezident la Pitești din 1958*. Liceul Teoretic, Cernăuți, Bucovina (1937), Facultatea de Medicină și Farmacie, București (1943). Combatant, Al Doilea Război Mondial, *Frontul de Vest* (1944 – 1945). Activitate specializată (1946 – 1986): Spitalul orășenesc Drăgășani, Vâlcea; Spitalul *Nicolae Bălcescu* Pitești; Oficiul Regional *Centrofarm*, Argeș. Ofițer în rezervă, grade obținute succesiv, maior, *Vânători de Munte*. Contribuții la redimensionarea postbelică a *rețelei farmaceutice* din: zonele tradiționale Vâlcea, Argeș, Olt, Muscel (1958 – 1968); Centrele urbane județene Pitești, Slatina, Râmnicu-Vâlcea; stațiunile climaterice; așezările rurale reprezentative; marile platforme industriale. Implicări în diverse cauze

DICȚIONAR ENCICLOPEDIC

umanitare. Nominalizări monografice, evidențieri *media*, alte aprecieri civice și militare, autume sau postume. (C.G.C.).

- **GEORGESCU, Dumitru** (secolul XX). Medic primar. Liceul/Colegiul *Dinicu Golescu*, Câmpulung, Facultatea de Medicină, București. Șef, Serviciul Sanitar al Județului Muscel (1940-1947). Adaptarea activității specifice la criteriile din timpul participării României la cel de Al Doilea Război Mondial (1941-1945), realizarea evidenței unităților de profil și a medicilor din Muscel în prima etapă postbelică (1945-1947), organizarea acțiunilor profilactice. Articole de specialitate, interviuri, reuniuni științifice naționale. Aprecieri comunitare. (C.G.C.).

- **GEORGESCU, Luminița Ionela** (n. Pitești, Argeș 5 iulie 1965). Profesor universitar, medic. Liceul Industrial nr. 4, Pitești (1983), Facultatea de Medicină, Institutul de Medicină și Farmacie Târgu Mureș (1990), cursuri postuniversitare și specializări, informatică (1992), Planning familial (1995), Medicină sportivă (1994-1997, 1998). Doctorat, *medicină*, Clinica Universitară de ORL, Târgu Mureș (2001). Cadru didactic, Universitatea din Pitești (1994~), Secretar Științific, Facultatea de Educație Fizică și Sport (2000-2004), prodecan (2004~). Conducător de doctorat (2007 ~). Volume importante: *Actualități în medicina sportivă* (2002), *Teste grilă: (Anatomie și fiziologie) pentru examenul de admitere la specializările Educație Fizică și Sport și Kinetoterapie* (2004, în colaborare). Studii de medicină sportivă publicate în reviste de specialitate din Europa și Statele Unite ale Americii. Premiul Congresului Preolimpic de Medicină sportivă, Australia (2000). Secretar, Academia Olimpică Română, Filiala Argeș (2001). Contribuții la modernizarea procedeelelor

DICTIONAR ENCICLOPEDIC

și tehnicilor de medicină sportivă pentru obținerea de performanțe la Liceul sportiv Pitești (1997), Clubul *Dacia*, volei fete, Pitești (1998), Centrul Olimpic de Judo, Pitești (1998- 2000), Clubul Sportiv Universitar Pitești (1999- 2002), înființarea și autorizarea secției *Kinetoterapie* la Universitatea din Pitești. (D.G.P.).

• **GEORGESCU, Marin M.** (n. Pitești, Argeș, 13 februarie 1954). Medic militar, *chirurgie*, colonel, manager. Liceul *Nicolae Bălcescu*, Pitești (1973), Institutul *Carol Davila*, București (1979). Medic: Spitalul Militar, Pitești (1979-1982); Regimentul de Parasutisti, Caracal, Olt (1982-1983). Rezident, *chirurgie*, spitalele Universitar de Urgență și Militar Central, București (1983-1986). Medic primar, spitalele militare: Craiova, Dolj (1986-1988); Pitești (1988-1992; șef secție, colonel, 1992-2007). Cabinet privat (2007~). Preocupări constante pentru folosirea procedeelelor modern de investigație și a tehnicilor chirurgicale, asigurarea stării de sănătate a militarilor din Garnizoana Pitești, extinderea colaborării naționale și internaționale în domeniu. Reuniuni științifice, studii, articole, interviuri. Aprecieri comunitare. (C.G.C.).

• **GEORGESCU, Nicolae Gh.** (Câmpulung, Muscel, 19 februarie 1872 - ?). Medic militar, *chirurgie*, ofițer de carieră, *stat major*, general. Studii de specialitate în România. Activitate specifică: șef, Depozitul Chirurgical Central, București; medic șef, Spitalul Corpului 3 Armată; medic șef, Divizia 1 Cavalerie. Combatant: *Campania balcanică* din 1913 (maior); Primul Război Mondial, locotenent colonel (1916), colonel (1918). General în rezervă (1931). Ordine și medalii militare românești, alte aprecieri publice. (C.G.C.).

DICȚIONAR ENCICLOPEDIC

• **GEORGESCU, Virgiliu D.** (n. Bolgrad, Ismail, Basarabia, 29 februarie 1928). Medic, *interne*, manager. *Stabilit la Pitești din 1930*. Frate cu **Eugenia Andrei** (v.). Liceul military *Dimitrie A. Sturdza*, Craiova (1947), Universitatea din Cluj (1953). Medic: Circumscripția Govâjdia, Hunedoara (1953- 1954); Spitalul Feroviar Simeria, Hunedoara (1954-1959; specialist, 1959-1964); Spitalul Racovița, Mioveni, Arges (1964- 1966, director). Medic primar, șef secție, Interne II, Spitalul Județean Argeș (1966- 1994); director adjunct, Direcția Sanitară Argeș (1975- 1989); Instituții medicale private (1989~). Activitate constantă pentru introducerea noilor tehnici de investigație și tratament, pentru pregătirea stagiarii, pentru extinderea colaborării interne și internaționale. Studii, articole, interviuri. Membru marcant, Uniunea Societăților de Științe Medicale din România, Filiala Argeș, alte importante aprecieri comunitare. (**C.G.C.**).

• **GHEORGHESCU, Benedict V.** (Dobrești, Argeș, 14 ianuarie 1924 – București, 9 iunie 1987). Medic, *gastroenterologie*, publicist. Liceul/Colegiul *Ion C. Brătianu*, Pitești (1942), Facultatea de Medicină, București (1948). Doctorat, *științe medicale*, București (1962), docență (1973). Stagii postdoctorale: Italia (1964–1965), Suedia (1969–1970). Medic, Clinica *Grivița*, București (1948-1974), Spitalul Fundeni (1974-1987), șeful Centrului de Cercetare și al Clinicii de Gastroenterologie; fondator, Laboratorul cu izotopi. Volume importante: *Diagnosticul cu radioizotopi în clinică* (1964); *cintigrafie clinică* (1968, în colaborare); *Intestinul subțire* (1975, în colaborare); *Sindromul de malabsorbție* (1982; în colaborare); *Profilaxia și tratamentul ulcerului gastric și duodenal* (1988, postum). Numeroase studii, articole, interviuri. Membru, prestigioase academii și societăți medicale

DICȚIONAR ENCICLOPEDIC

din Europa și Statele Unite ale Americii. Expert al Organizației Națiunilor Unite pentru medicina nucleară în Maroc și Etiopia. Activitate didactică universitară, București, Karlovy-Vari. Valoroase aprecieri publice, eponimie, Scoala din Dobrești, Argeș. (C.G.C.).

• **GHEORGHIU, Nicolae N.** (Câmpulung Muscel, 4 septembrie 1968 - București, 1959). Medic, *obstetrică ginecologie*, profesor universitar, cercetător, manager, publicist. Colegiul *Sfântul Sava*, București (1892), Facultatea de Medicină, Paris (1896-1900). Medic, Clinica de Obstetrică - Ginecologie, București (1900-1913), profesor universitar, Facultatea de Medicină, București (1913-1937). Fondator; secția de chirurgie în domeniu; serviciul de puericultură; laboratorul clinic prenatal; revista *Obstetrică – Ginecologie și Puericultură* (1920); Societatea de binefacere *Prietenii Institutului Maternitatea* din capital (1924); legislația gravidiei și a lehuziei. Director: Institutul Clinico-Obstetrical, Școala de Moașe, București. Președinte: Asociația Generală a Medicilor din România, Uniunea Medicală Balcanică, alte societăți profesionale. Membru, Academia de Științe Medicale din România, volum omagial (1937), alte importante aprecieri publice naționale și internaționale. (C.G.C.).

• **GHINESCU, Corneliu I.** (Ungheni Argeș, 7 august 1916 – Pitești, Argeș, 6 ianuarie 1987). Medic, *pneumoftiziologie*, manager. Liceul *Ion C. Brătianu*, Pitești (1934), Universitatea din Cluj (1943). Fiul lui **Ion G.** (v.). Medic: Facultatea de Medicină, Cluj (1943-1944); Spitalul de zonă interioară Pitești (1944-1945); Spitalul *Ion C. Brătianu*, Pitești (1945-1948); Secția de Tuberculoză, Pitești (1948-1951); director fondator, Spitalul *TBC* Pitești (1951-1983).

DICTIONAR ENCICLOPEDIC

Medic primar (1956). Președinte emblematic: Filiala Pitești a Uniunii Societăților de Științe Medicale din România; Colegiul Medicilor, Argeș-Muscel. Numeroase studii, articole, analize de asistență socială, reuniuni științifice naționale. Colaborări externe. Medic emerit (1973), alte importante aprecieri comunitare. (C.G.C.).

• **GLONȚESCU, Alexandru Marin I.** (Curtea de Argeș, 10 martie 1932 – Curtea de Argeș, 15 martie 1998). Medic, *ORL*, manager. Școala medie, Curtea de Argeș (1951), Institutul de Medicină și Farmacie, București (1957). Succesiv: Dispensarul Valea Danului, Argeș (1953-1960); Policlinica Potcoava, Olt (1960-1962). Activitate permanentă Curtea de Argeș (1962-1994): medic specialist, Spitalul Raional (1962-1965); șef, Secția Sanitară Raională (1965-1968); Spitalul Orășenesc (1968-1994), director adjunct (1973-1978), director (1978-1990), șef, Secția *ORL* (1990-1994). Contribuții deosebite la: edificarea, dotarea și inaugurarea Spitalului Curtea de Argeș (1984); îndrumarea unității sanitare din zona arondată; pregătirea și promovarea pe trepte profesionale a mai multor serii de medici și asistente medicale; aplicarea noilor tehnici operatorii în domeniu. Articole, referate, interviuri pe diverse teme. Membru activ, Uniunea Societăților de Științe Medicale din România, Subfilială Curtea de Argeș. Importante exprimări și aprecieri comunitare. (C.G.C.).

• **GRIGORESCU, Constantin Gh.** (n. Bughea de Jos, Muscel, 23 martie 1924). Medic militar, *chirurgie-urologie*, general. Liceul/Colegiul *Dinicu Golescu*, Câmpulung, Muscel (1943), Facultatea de Medicină, Institutul Sanitar Militar, București (1949). Intern și extern, clinici din Capitală (1944-1950). Doctorat, *științe medicale*, București. Stagiul de

DICTIONAR ENCICLOPEDIC

specializare în Franța (1970-1971). Activitate permanentă: Spitalul Militar Central, București (1950-1990), șef secție (1967-1990). Numeroase studii, articole, referate, comunicări, publicate în reviste din Europa. Reuniuni științifice în țară și în străinătate, aplicarea de noi tehnici chirurgicale, recunoscute ca succese internaționale. Membru marcant, importante asociații profesionale în domeniu. Ordine și medalii militare sau civile, general de brigadă, alte aprecieri publice. (C.G.C.).

• **GUINĂ, Ion C.** (n. Vânători, Mehedinți, 17 octombrie 1925). Medic primar, *obstetricăginecologie*, manager. *Stabilit la Pitești din 1966*. Liceul *Constantin Diaconovici Loga*, Timișoara (1949), Facultatea de Medicină, Timișoara (1955). Medic: Circumscripția Cujmir, Mehedinți (1955-1958); spitalele Craiova (1958-1960), Turnu Severin (1960-1964), Medgidia, Constanța (1964-1965), Slatina, Olt (1965-1966). Șef: Secția Sanitară Pitești, Argeș (1966-1967); Secția Maternitate II, Spitalul *Nicolae Bălcescu*, Pitești / Județean Argeș (1967-1991). Medic primar (1972). Activitate permanentă pentru creșterea natalității și asigurarea stării de sănătate a femeilor. Studii, articole, reuniuni științifice în domeniu. Colaborări editoriale, Revista ***Obstetrică-Ginecologie***, București. Documentări externe. Aprecieri comunitare. (C.G.C.).

• **GUSSI, Virgiliu N.** (Leordeni, Muscel, 25 septembrie 1866 - ?). Medic, mare proprietar funciar, parlamentar. Fiul lui **Nicolae G.** (v.), frate cu **Alexandru G.** (v.). Colegiul *Sfântul Sava*, București (1884), Facultatea de Medicină, Paris, Franța (1890). Întinse suprafete de teren, Leordeni sau localități apropiate, după 1890. Adept al modernizării României. Preocupări tehnice și specifice activităților rurale. Membru marcant, Partidul Național Liberal, lider Organizația

DICȚIONAR ENCICLOPEDIC

Câmpulung. *Deputat Colegiul de Muscel* (1914). Contribuții la evoluția societății autohtone sper sfârșitul secolului XIX – începutul secolului XX. Aprecieri publice antume și postume. **(D.G.P.)**.

H

• **HAGI NICOLAU, Elena** (Secolul XX). Mare proprietar funciar, farmacistă. Întinse suprafețe de teren, case, alte bunuri cu valoare deosebită, donații, inițiative cetățenești, Buzoești, Argeș. Exproprieri conform prevederilor *Legii de reformă agrară*, 23 martie 1945. (**D.G.P.**).

• **HAȘU, Constantin C.** (n. Lisa, Brașov, 6 februarie 1929). Medic, *ortopedie*, manager. *Stabilit la Pitești din 1962*. Liceul *Radu Negru*, Făgăraș, Brașov (1950), Institutul Medico-Farmaceutic, București (1956). Medic: Circumscripția Vaideeni, Vâlcea (1956-1958); medic-șef, Secția Sanitară, Horezu, Vâlcea (1958-1962). Inspector, Direcția Sanitară Argeș (1962-1964, 1969-1973); inspector șef, Inspectoratul de Stat pentru Igienă și Sănătate Publică, Pitești, Argeș (1964-1969); Spitalul Județean Argeș (1973-1982, 1984-1994), medic specialist, șef, secția Ortopedie (1990-1992). Activitate externă, Libia (1982-1984). Preocupări științifice în domeniul ortopediei. Contribuții la construirea Policlinicii Horezu (1960), Dispensarului Vaideeni (1962); Inspectoratului de Stat pentru Igienă și Sănătate Publică, Pitești (1966-1968), Policlinicii cu Plată, Pitești (1976-1978), Centrului de Recoltare a Sângelui, Pitești. Consilier municipal (1992-1996), alte aprecieri comunitare. (**C.G.C.**).

• **HOCIOTĂ, Dorin D.** (Sălătrucu, Argeș, 23 ianuarie 1925 – București, 19 martie 1990). Medic primar, *otorinolaringologie / ORL*, profesor universitar (1971), manager. Liceul *Gheorghe Lazăr*, București (1945), Facultatea de Medicină, București (1950). Doctorat, *științe medicale*,

DICTIONAR ENCICLOPEDIC

București (1970). Stagii în: Franța (1959); Statele Unite ale Americii (1961-1963). Activitate specializată: Institutul de Medicină și Farmacie, București (1953-1957; 1971-1990; Clinica *ORL*, Spitalul Colțea, București, (1962-1972); Centrul/ Institutul de Fono-Audiologie și Chirurgie Funcțională *ORL*, București (1972-1990, director fondator). Volume importante: ***Cum tratăm afecțiunile curente în otorinolaringologie*** (1968); ***Reconstituirea transmisiei osiculare în chirurgia surdității*** (1970); ***Chirurgia surdității*** (1974); ***Diagnosticul precoce al bolilor de granite ORL. Neurochirurgie*** (1990); ***Îndreptar de rinoplastie*** (1990). Numeroase studii, cercetări, documentare audiovizuale, reuniuni naționale și internaționale. Invenții brevetate. Inițiator: Școala de Hipoacuzici, Focșani, Vrancea; centrele Service pentru Protezare Auditivă, Iași, Cluj, Târgu Mureș, Craiova, Timișoara; Grădinița pentru Recuperarea Handicapaților Audio-Verbali, București. Presedinte: Societatea *ORL* din România, Societatea *ORL* a Țărilor Latine, alte foruri în domeniu. Eponimie: Institutul *Dorin Hociotă*, București. Valoroase recunoașteri publice antume și postume. (C.G.C.).

• **HORTOPAN, Ion Gh.** (Găvănești, Olt, 20 iunie 1914 – Pitești, Argeș, 8 august 2004). Medic primar, *chirurgie*, manager. *Stabilit la Pitești din 1958*. Liceul *Constantin Diaconovici Loga*, Timișoara (1933), Facultatea de Medicină, București (1939). Stagiatar, Spitalul din Arad (1939-1940). Medic militar: *Frontul de Est* (1941-1943); spitale de zonă interioară (1943-1946). Medic civil, *chirurgie*, Spitalul Slatina, Olt (1947-1958). Medic primar (1958), șef secție, director, Spitalul Ștefănești, Argeș (1958-1982). Activitate didactică, Școala Sanitară, Pitești (1960-1968), colaborări, Policlinica cu Plată, Pitești (1968-1975). Colonel, medic în rezervă (1995). Preocupări științifice, studii publicate în reviste de chirurgie.

DICTIONAR ENCICLOPEDIC

Contribuții distincte la dezvoltarea Spitalului Ștefănești, Argeș. Membru, Uniunea Societăților de Științe Medicale, Filiala Pitești, alte aprecieri comunitare. (C.G.C.).

• **HOTĂRAN, Crucian** (n. Măderat, Pâncota, Arad, 14 septembrie 1942). Medic primar, *pediatrie*, publicist. *Stabilit la Pitești, Argeș din 1977*. Liceul *Gheorghe Lazăr*, București (1960), Institutul Medico-Farmaceutic, București (1966). Doctorat, *științe medicale*, București (2001). Medic: Dispensarul Voineasa, Vâlcea (1966-1972); Spitalul de Pediatrie, București (1972-1975); Spitalul Spineni, Olt (1975-1977); Spitalul Costești, Argeș (1977-1978); Policlinica Județeană Nr. 1, Pitești (1978-1980); Spitalul Județean Argeș (1980-1984); Spitalul de Pediatrie, Pitești (1984-2007), șef secție (1993-2007). Primariat din 1993. Colaborator, unități sanitare particulare (2007 ~). Volum important: ***Manifestări neuropsihice în infecția la copil*** (2001). Studii, articole, reuniuni științifice în domeniu. Exprimări muzicale, președinte executiv, Corul *Ars Nova*, Pitești, turnee europene. Diverse aprecieri comunitare. (C.G.C.).

I

• **IANCU, Mircea N.** (Bunești, Mălureni, Argeș, 13 ianuarie 1939 – Pitești, Argeș, 9 decembrie 1995). Farmacist principal, manager. Fiul lui **Nicolae I.I.** (v.), frate cu **Mihai N.I.** (v.). Liceul de Băieți Nr.1 / Colegiul *Ion C. Brătianu*, Pitești (1948), Institutul Medico-Farmaceutic, București (1953). Farmacist (1953-1957): Mina Câmpeni (Alba); Odorheiul Secuiesc (Harghita); Deda și Reghin (Mureș). Activitate ulterioară, farmaciile: Câmpulung (1957-1962); **Nr. 3**, Pitești (1962-1968); **Nr. 4**, Pitești (1968-1977, diriginte); **Nr. 52**, Pitești (1982-1989). Inspector, șef laborator, Oficiul Farmaceutic Argeș (1977-1982). Studii, analize, rapoarte, reuniuni științifice în domeniu, alte preocupări civice. Aprecieri comunitare antume și postume. (C.G.C.).

• **ILINESCU, Ion** (Aninoasa, Muscel, 25 iunie 1925 - Craiova, Dolj, 6 septembrie 2000). Medic primar, *cardiologie*, profesor universitar, publicist. Liceul/ Colegiul *Dinicu Golescu*, Câmpulung, Muscel (1948), Facultatea de Medicină Generală, București (1955). Doctorat, *științe medicale*, București (1970). Medic: Spitalul Militar Sighișoara, Mureș (1955-1958); Clinica II Medicală, Cluj (1958-1961); Institutul de Medicină și Farmacie, Târgu Mureș (1961-1970); Spitalul Clinic Județean Craiova, Secția *Cardiologie* (1970-1994). Activitate didactică, unități de profil din: Cluj-Napoca, Târgu Mureș, Craiova (1961-1994). Profesor universitar (1990), conducător de doctorat (1991-1994). Volume importante: *Semiologie generală cardiovasculară* (1973); *Fiziologia digestiei, I-IV* (1974); *Patologia medicală, I-III* (1988); *Medicină internă, I-III* (1990); *Tratat de clinică și patologie*

DICTIONAR ENCICLOPEDIC

medicală, I-III (1991-1993). Numeroase studii, referate, comunicări, reuniuni științifice naționale și internaționale în domeniu. Membru, prestigioase asociații profesionale europene, alte aprecieri publice. (C.G.C.).

• **INSPECTORATUL DE SĂNĂTATE PUBLICĂ ARGEȘ / CENTRUL SANITAR ANTIEPIDEMIC** (1951~). Instituție de specialitate, subordonată Sfatului Popular / Consiliului Regional / Județean Argeș și Ministerului Sănătății, București. Atribuții prioritare privind aplicarea normelor și prevederilor legislative în domeniile: epidemiologie, igiena mediului, medicina muncii, educația pentru sănătate la nivel teritorial. Succesiv (1951-1990): Centrul Sanitar Antiepidemic/*Sanepid*; Inspekția / Inspectoratul Sanitar de Stat; Centrul de Medicină Preventivă; Inspectoratul de Poliție Sanitară și Medicină Preventivă; Inspectoratul de Sănătate Publică Argeș. Directori cunoscuți: Virgil Hârdău, Emilian Ciobotaru, Constantin Hașu, Constantin Petrescu, Marin Vâlceleanu, Marinela Ciopleiași, Maria Păun, Mioara Bucur. Locație proprie (1966), edificiu reprezentativ al Municipiului Pitești, investiție de stat. Proiect tip al Ministerului Sănătății, București, adaptat de Maria Ghițulescu (arhitect); executant, Trustul de Construcții Argeș; șef șantier, Gheorghe Nelepçu. Laboratoare, cabinete, birouri, săli multifuncționale. Numeroase inițiative specifice: monitorizări sistematice, analize, rapoarte, reuniuni științifice pe teme adecvate. Integrat managerial Direcției de Sănătate Publică Argeș. Colaborări comunitare permanente. (C.G.C.).

• **IOANIU WOLF, Dumitru** (secolul XIX). Farmacist, proprietar urban, înalt funcționar public. Primar al orașului Curtea de Argeș (1896-1897). Preocupări edilitare: finalizarea

DICTIONAR ENCICLOPEDIC

noului local pentru Spitalul urban (1897), donatori: Constanța și Daniel Sterescu; continuarea lucrărilor la calea ferată Pitești - Curtea de Argeș (38,435 km), realizată în 1895-1898, coordonator inginerul Elie Radu, precum și la clădirea stației feroviare, arhitect, Andre Lecomte de Noüy, inaugurare, 27 noiembrie 1898; extinderea ulterioară a perimetrului prin includerea unor sate adiacente. Patron fondator, farmacie în Curtea de Argeș (1896), membru marcant, Consiliul Camerei de Comerț și Industrie, Pitești (1902). Scrieri: dicționare de farmacologie, chimie, terapie farmaceutică. Nominalizat în *Monografia orașului Curtea de Argeș* (1999), alte aprecieri publice, antume sau postume. (D.G.P.).

• **IONESCU-BERECHET, Constantin N.** (Câmpulung, Muscel, 10 februarie 1885-Brăila, 1972). Proprietar urban, farmacist, parlamentar. Gimnaziul de Băieți / Colegiul *Dinicu Golescu*, Câmpulung (1902), Institutul Medico-Militar, Facultatea de Farmacie, București (1908). Specialist: Spitalul Militar Central, București (1908); Garnizoana Tulcea (1908-1909); Spitalul Militar al Diviziei 6 (1909-1916; 1918-1921); Spitalul Militar de Evacuare Nr. 3 și Nr. 13/Comandamentul Etapei I (1916-1918). Combatant: Campania din Bulgaria (1913); Primul Război Mondial (1916-1918). Maior în rezervă (1921). Proprietar, Farmacia *Ionescu-Berechet*, Brăila (1918-1949). Colaborare în domeniu cu Farmacia *Gabriel Dimitriu* (v.), Câmpulung. Activitate comunitară permanentă: director-proprietar revista *Farmacia-Română*; secretar de Brăila în Parlamentul Țării; presedinte, Cercul Farmacivilor din Brăila. Alte aprecieri publice antume și postume. (C.G.C.).

DICTIONAR ENCICLOPEDIC

• **IONESCU, Emanuel H.** (n. București, 16 septembrie 1950). Medic primar *chirurgie și ortopedie*, manager. *Stabilit în Pitești din 1985*. Liceul *Iulia Hasdeu*, București (1969), Facultatea de Pediatrie, București (1977). Stagii de documentare: Belgia, Elveția, Germania, Statele Unite ale Americii. Activitate profesională: Dispensarele Sadova, Dolj (1977-1978); Băilești, Dolj (1978-1980); Măgura, Teleorman (1980-1982); Spitalul *Grigore Alexandrescu*, București (1982-1985); Spitalul de Pediatrie, Pitești (1985-2020). Director, Direcția de Sănătate Publică Argeș (2001-2005). Colaborări didactice, Universitatea din Pitești (2003 ~). Studii, articole, interviuri, reuniuni științifice naționale și internaționale cu tematică adecvată. Membru, Uniunea Societăților de Științe Medicale, Filiala Argeș, alte organizații în domeniul pediatriei. Diverse aprecieri comunitare. **(C.G.C.)**.

• **IONESCU, Florian S.** (Mozăceni, Argeș, 22 decembrie 1940). Medic, *diabet și boli de nutriție*, manager. Liceul/Colegiul *Sfântul Sava*, București (1958), Institutul de medicină și Farmacie București (1964). Doctorat, *științe medicale* București. Activitate permanentă în domeniu: dispensare, policlinici, spitale din România (1964-2010). Studii de caz, referate, comunicări, prezentate la reuniuni științifice autohtone. Documentări externe, state europene. Implicări în diverse proiecte sociale. Nominalizări monografice, evidențieri media, alte aprecieri comunitare **(D.G.P.)**.

• **IONESCU, Gheorghe M.** (Oarja, Argeș, 1926 – Pitești, Argeș, 2008). Medic, *interne*, cercetător, publicist. Liceul/Colegiul *Ion C. Brătianu*, Pitești (1944), Facultatea de Medicină, București (1950). Activitate specializată permanentă

DICȚIONAR ENCICLOPEDIC

în Argeș – Muscel (1951 – 1991). Volum important/semnat **Zicu Ionescu** (în colaborare): **Martiri argeșeni și musceleni. 1939 – 1989** (2006). Numeroase studii, articole, referate, comunicări, prezentate la reuniuni științifice naționale și internaționale (istorie, religie, cultură). Comentator anticomunist, implicări în diverse proiecte umanitare, contribuții la reevaluarea anumitor evenimente postbelice din Pitești. Nominalizări editoriale, evidențieri *media*, alte aprecieri comunitare, autume și postume. (C.G.C).

- **IONESCU, Nicolae** (Bădești, Pietroșani, Muscel, 1912 - ?). Medic primar, *chirurgie*, publicist. Liceul/Colegiul *Dinicu Golescu*, Câmpulung, Muscel (1940), Facultatea de Medicină, București (1946). Stagii externe. Activitate permanentă în Argeș. Preocupări literare (versuri). Studii de caz, rapoarte, interviuri, reuniuni științifice polivalente. Implicări în diverse proiecte comunitare. Nominalizări editoriale, alte aprecieri publice, autume sau postume. (C.G.C.).

- **IONESCU, Petre D.** (n. Lisa, Brașov, 13 iunie 1921). Medic *neurologie*, manager. *Stabilit în Argeș din 1928*. Liceul *Ion C. Brătianu*, Pitești (1941), Facultatea de Medicină, București (1947). Doctorat *științe medicale*, București (1973). Voluntar Spitalul Militar *Zonă Interioară*, Nr. 307 (1941-1945). Medic: Circumscripția Buzoiești, Argeș (1949-1950); unitate sanitară din Sibiu (1950-1959); Spitalul *Nicolae Bălcescu*, Pitești (1959-1983), fondator Secția Neurologie-Psihiatrie (1959). Numeroase studii, articole și comunicări, reuniuni naționale în domeniu. Colaborări științifice externe. Activitate didactică: Liceul Sanitar, Pitești; Școala Tehnică Postliceală Sanitară, Pitești. Diverse preocupări comunitare. Membru

DICTIONAR ENCICLOPEDIC

Academia Oamenilor de Știință din România (1983). Societatea Medico-Psihologică din Franța (1984). Importante recunoasteri publice. (C.G.C.).

• **IOSIFESCU, Marius Gh.** (n. Hârtiești, Argeș, 7 iulie 1967). Medic primar, pediatrie. Liceul *Zinca Golescu*, Pitești (1985), Institutul de Medicină și Farmacie *Carol Davila*, București (1992). Doctorat, *științe medicale*, București (2005). Medic: Spitalul de Pediatrie, Pitești (1992-1993; 1998 ~); Clinica de Pediatrie, Fundeni, București (1993-1998). Medic primar (2007). Studii, articole, comentarii publicate în reviste de specialitate. Membru, Uniunea Societăților de Științe Medicale, Filiala Argeș. Aprecieri comunitare. (C.G.C.).

• **IRIMIA, Tiberiu Gabriel G.** (n. Pitești, Argeș, 10 aprilie 1974). Medic, *stomatologie*, publicist, manager. Liceul Economic, Pitești (1992), Universitatea de Medicină și Farmacie *Grigore T. Popa*, Iași (1999). Doctorat, *medicină dentară* (2006). Activitate în domeniu: Spitalul Județean Argeș (1999-2001); Policlinica *Dr. Coman Margareta* (2001-2004); cabinet particular personal (2004-2005); director general, Centrul Medical *Self Control dr. Irimia* (2005 ~). Lucrări științifice apărute în revista *Medicina stomatologică* din România. Importante reuniuni naționale și internațional în domeniu. Diverse activități comunitare. (C.G.C.).

• **IRIMIA, VICTORIA V.** (n. Pitești, Argeș, 12 octombrie 1945). Medic primar *psihiatrie*, publicist, manager. Liceul *George Coșbuc*, Cluj (1963), Facultatea de Medicină, Cluj Napoca (1969). Doctorat, *științe medicale*, Craiova (2005). Activitate în domeniu: Institutul de Medicină și Farmacie, Cluj Napoca (1969-1974); Spitalul Clinic de

DICTIONAR ENCICLOPEDIC

Psihiatrie, București (1974-1975); șef, Centrul de Sănătate Mintală, Spitalul Județean Argeș, Pitești (1976 ~). Director fondator, Centrul Medical *Self Control dr. Irimia*, Pitești (1991~). Volum important: *Studiul privind echilibrul lipoproteinelor serice la bolnavi de schizofrenie aflați sub tratamentul antipsihiatric* (2007). Numeroase studii, articole, reuniuni naționale și internaționale (Europa; Statele Unite ale Americii, Australia). Brevete de inventator (1984). Colaborări didactice, Universitatea din Pitești (1991 ~). Membră, importante foruri științifice cu profil psihiatric. Intensă activitate civică, diverse aprecieri comunitare. (C.G.C.).

• **IRIMINOIU, Gheorghe I.** (Topoloveni, Muscel, 17 iunie 1893 - Aiud, Alba, 14 mai 1954). Medic, *microbiologie*, manager, militant politic, publicist. Academia Militară, București (1915), facultățile de Medicină Veterinară (1920) și Medicină Umană (1924), Cluj. Director fondator, Institutul de Microbiologie și Serobiologie, Cluj (1926~1947). Lucrări de specialitate, reuniuni științifice în domeniu. Combatant, Al Doilea Război Mondial, *Frontul de Est* (1941-1944). Opozant față de regimul comunist instaurat în România (1945). Arestat (30 octombrie 1950), torturat, judecat, condamnat, cinci ani privare de libertate, penitenciarele Jilava, Ilfov și Aiud, Alba. Decedat în detenție. Importante atestări documentare. Aprecieri antume și postume. (C.G.C.).

• **IVĂNESCU, Virgiliu N.** (Mănești, Dâmbovița, 3 octombrie 1922 - Topoloveni, Argeș, 28 iulie 2004). Medic *pneumoftiziologie*, manager. *Stabilit în Argeș din 1956*. Școala Medie Târgoviște, Dâmbovița (1950), Facultatea de Medicină, București (1956). Activitate profesională: dispensare din Vâlcea și Argeș (1956-1957); șef Secția Sanitară a Raionului

DICȚIONAR ENCICLOPEDIC

Topoloveni, Argeș (1957-1958); director fondator, Spitalul *TBC*, Topoloveni (1958-1973); șef Secția Pneumologie, spitalele Călinești și Leordeni, Argeș (1973-1984). Membru activ, Uniunea Societăților de Științe Medicale, Filiala Argeș. Studii, articole, referate, analize pe teme de medicină, muzică, arte plastice. Documentări externe. Interferențe cetățenești, diverse aprecieri comunitare. (C.G.C.).

J

• **JIANU, Mihai N.** (n. Pitești, Argeș, 23 septembrie 1943). Medic primar *ortopedie. Traumatologie pediatrică*, publicist, manager. Școala Medie *Nicolae Bălcesu*, Pitești (1961); Facultatea de Medicină Veterinară, București (1967), Institutul de Medicină și Farmacie *Carol Davila*, București (1977). Doctorat, *Științe Medicale*, București, 1996. Activitate profesională: circumscripții veterinare din Argeș (1967-1971); intern Facultatea de Pediatrie, București (1977-1980); Spitalul *Grigore Alexandrescu*, București (1980 ~), șef Clinica de Ortopedie Pediatrică, respectiv, Secția Ortopedie-Traumatologie Pediatrică (1985 ~). Volum important: ***Chirurgie viscerală, urologie și ortopedie pediatrică*** (1996, în colaborare), studii, articole, reuniuni științifice naționale și internaționale în domeniu. Tehnici originale, brevete. Membru importante societăți medicale din România și alte state ale lumii. Colaborări externe: Franța, Olanda, Serbia, Statele Unite ale Americii. Director revista ***Ortopedia pediatrică***, București. Multiple aprecieri comunitare. (C.G.C.).

• **JUGUREANU, NICOLAE N.** (Câmpulung, Muscel, 1845 - Câmpulung, Muscel, 1919). Medic *chirurgie*, manager, parlamentar. Școala de Medicină, București (1868), Facultatea de Medicină, Montpellier, Franța (1872). Doctorat *științe medicale*, Paris (1872). Voluntar, războiul franco-prusian (1870-1871), ambulanță internațională. Director fondator Spitalul din Câmpulung, Muscel (1872-1901), inițial, *Casa Ghermănescu*. Activitate specifică, Războiului de Independență a României (1877-1878). Edificarea, dotarea, inaugurarea Spitalului Județului Muscel (1892-1894). Senator de Muscel în

DICȚIONAR ENCICLOPEDIC

Parlamentul României. Preocupări științifice. Presedinte, Societatea Națională de Chirurgie, București, membru diverse foruri europene în domeniu. Gradul de general (rezervă) și Crucea *Legiunea de Onoare*, acordată de statul francez, alte recompense morale, civile sau militare. Valoroase aprecieri publice contemporane. (C.G.C.).

K

• **KALINDERU, Nicolae I.** (București, 6 decembrie 1835 – Ciulnița, Leordeni, Muscel, 16 aprilie 1902). Medic, *boli infecțioase*, profesor universitar, cercetător, academician, publicist. Integrat *geografiei* Argeș – Muscel prin: domeniu financiar, imobile, ctitorii aclesiastice, notificări memoriale. Studii finalizate gradual: liceul, București (1853); bacalaureat (1855); diplomă niversitară (1858); doctorat (1870), Pris, Franța. Activitate specializată permanent în capitala României: spitalele *Colentina* și *Brâncovenesc* (1874 – 1887); Facultatea de Medicină (1887 – 1902). Combatant, Războiul împotriva *Semilunei*, pentru obținerea independenței de stat (1877 – 1878), coordonator, infirmieri și ambulanțe operative. Fondator: laboratoarele spitalicești permanente; azilul pentru leproși din Richiteasa, Bacău; Serviciul Militar de Urgențe, București. Volume importante: **Despre pleurezia purulentă** (1874); **Despre meningita tuberculoasă la adulți** (1884); **Memoriu asupra leprei în România. Lepra anestezică** (1898). Editor, revistele: **Archives des Sciences Medicales**; **România medicală**. Colecționar de artă. Contribuții directe la finalizarea unor proiecte filantropice rurale. Distinct: membru corespondent al Academiei Române (20 martie 1890), pinacotecă familială eponimă/**Nicolae și Ioan Kalinderu**, nominalizări în enciclopedii europene, alte aprecieri publice valoroase, autume sau postume. **(D.G.P.)**.

• **KRETZULESCU, Nicolae A.** (București, 1 martie 1812 – Leordeni, Muscel, 26 iunie 1900). Medic, *chirurgie*, cercetător, academician, publicist, înalt demnitar. Integrat

DICTIONAR ENCICLOPEDIC

geografiei Argeș – Muscel prin domenii funciare, ctitorii reprezentative, notificări memoriale. Colegiul *Sfântul Sava*, București (1830), licență (1836), respectiv doctorat (1839), Paris, Franța. Activitate preponderentă București: Serviciul Sanitar, Sectorul *Negru* (1836 – 1838); așezămintele *Pantelimon* (1831 – 1851) și *Colțea* (1851 – 1855); coordonator, *Eforia Spitalelor* (1855 – 1887). Temporar, Spitalul Militar *Kuleli*, Istanbul Imeriul Otoman (1848 – 1851); Sanatoriul Urban, Câmpulung, Muscel (1855). Fondator București: învățământul medical/Școala de mică Chirurgie (1841); Arhivele Statului; Societatea Academică (1867); Ateneul Român (1890). Participant la Revoluția din 1848 în Muntenia: delegatul Guvernului provizoriu pentru relațiile cu liderii maghiari; membru al Comisiei Constituționale. Distinct: prim-ministru (1859; 1862 – 1863; 1865 – 1866); ministru, *Lucrări publice* (1871 – 1873); inagurare, calea ferată București – Pitești; ambasador (1880 ~ 1893), Italia, Imperul Țarist, Germania, Franța. Volume importante: **Manual de anatomie descriptivă** (1843); **Către alegătorii mei din județul Muscel** (1867); **Tratatul român de anatomie descriptivistă, I,II** (1878/1887). Ulterior decedului: **Cugetători asupra situațiunii actuale a țării** (1891); Amintiri istorice (1894/1895). Caligrafiat uneori, **Nicolae Crețulescu**. Titular, Societatea Academică/Academia Română (9 septembrie 1871), președinte (1872 – 1874; 1895 – 1898); parlamentar liberal de Muscel (1867), parc eponim (Câmpulung), biserică ortodoxă (Leordeni), nominalizari narrative, alte aprecieri publice valoroase, autume și postume. **(D.G.P.)**.

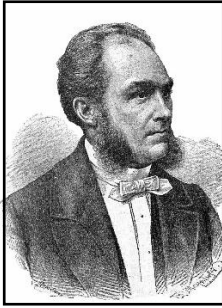

Davila Carol



Diaconescu Ilie



Dimitriu Gabriel



Duțescu Nicolae



Fica Vasile



Gavriliu Dan

DICTIONAR ENCICLOPEDIC



Gălușcă Gheorghe



Georgescu Ciprian



Gheorghescu Benedict



Hortopan Ioan



Jianu Mihai



Kretzulescu Nicolae

L

• **LAMBĂ, Cristian Ștefan N.** (n. Pitești, Argeș, 25 ianuarie 1959). Medic, medicină de laborator, manager, donator comunitar. Liceul *Nicolae Bălcescu/Colegiul Ion C. Brătianu*, Pitești (1977), Facultatea de Medicină și Farmacie, *Secția Militară*, București (1983). Fiul lui Nicolae I. Lambă (v.). Activitate permanentă în domeniu (*instituții civile*): Spitalul Căilor Ferate Române, ploiești, Prahova (1983 – 1985); Dispensarul Căilor Ferate Române, Pitești (1985 – 1997). Carieră privată, fondator, Centrul Medical *Solo*, Pitești (1997 ~). Documentări externe, țări din Uniunea Europeană. Studii de caz, referate, comunicări, prezentate la reuniuni științifice autohtone. Implicări în diverse proiecte caritabile. Membru, Colegiul Medicilor din România, Filiala Argeș, evidențieri *media*, alte aprecieri publice. **(D.G.P.)**

• **LAMBĂ, Nicolae I.** (Poiana, Dâmbovița, 13 septembrie 1920-București, 29 septembrie 2005). Medic primar, *boli infectocontagioase*, manager. *Domiciliu la Pitești, Argeș (1967-1993)*. Liceul *Nicolae Kretzulescu*, București (1947), Facultatea de Medicină, București (1955). Activitate permanentă în domeniu: circumscripțiile sanitare Comănița, Izvoarele, Pleșoiu, Găneasa, Olt (1956-1959); Spitalul *Colentina*, București (1959-1963); spitalele unificate Sighișoara, Mureș (1963), Târgoviște, Dâmbovița (1963-1966), Slatina, Olt (1966-1967). *Primariat în 1967*. Șef, Secția *Contagioase*, Spitalul Județean Argeș, Pitești (1967-1993). Studii, articole, interviuri, referate, reuniuni naționale specializate. Membru, diverse foruri științifice autohtone. Aprecieri publice antume și postume. **(C.G.C.)**

• **LĂZĂRESCU, Petre** (Pitești, Argeș, 5 iunie 1855-Lom Palanca, Bulgaria, 31 ianuarie 1878). Student, Facultatea de Medicină, București. Stagiari în subordinea lui Carol Davila (v.) pe timpul asigurării asistenței sanitare, Războiul de Independență a României (1877-1878). Mort pe câmpul de luptă la sudul Dunării. Înhumat lângă zidul Bisericii *Sfântul Gheorghe*, Pitești. Cruce memorială, zona centrală urbană, înscris în *analele* localității, alte recunoașteri publice antume și postume. (C.G.C.).

• **LĂZĂRESCU, Dumitru** (Sfârșitul secolului XIX-Prima jumătate a secolului XX). Proprietar urban, farmacist, înalt funcționar public. Primar al orașului Curtea de Argeș (1914-1928). Realizări ale perioadei: organizarea Bibliotecii Populare *Neagoe Basarab* (1914); inițierea lucrărilor de restaurare a picturii murale din Biserica Domnească (1914); înființarea Gimnaziului *Principele Nicolae* (1919); introducerea iluminatului public prin construirea primei uzine electrice din zonă (1927); edificarea unor noi localuri pentru școlile primare de fete (1914) și de băieți (1923), din cartierele Capu Dealului (1921), Valea Sasului (1922), Ivancea (1923). Stimularea permanentă a preocupărilor farmaceutice moderne. Aprecieri publice antume și postume. (C.G.C.).

• **LEHRER, Franz F. M.** (Pitești, Argeș, 7 septembrie 1883-?). Medic militar, *interne*, ofițer de carieră. Fiul lui **Franz M. L.** (v.). Liceul / Colegiul *Ion C. Brătianu*“, Pitești (1901), Facultatea de Medicină, București (1913). Voluntar, companii sanitare, regimentele *4 Ilfov*, București, și *28 Negru Vodă*, Câmpulung, Muscel (1901-1904). Activitate specializată: Regimentul *4 Argeș*, Pitești (1914-1941), combatant: Primul

DICȚIONAR ENCICLOPEDIC

Război Mondial, *Frontul Carpatic* (1916, sublocotenent), prizonier (1916-1917); Al Doilea Război Mondial, *Frontul de Est*, Regimentul 1 *Târgu Jiu*, Gorj (1941-1942, căpitan). Distinct: asigurarea asistenței medicale, Liceul Militar *Mihai Viteazul*, Timișoara (1942-1948). Locotenent colonel în retragere (1948). Studii, analize, rapoarte, reuniuni tematice naționale. Diverse recompense autohtone, alte aprecieri publice antume și postume. (C.G.C.)

• **LEMPP, Elena Th.** (Pitești, Argeș, 18 iunie 1887 - Craiova, Dolj, 1964). Medic primar, *chirurgie, obstetrică-ginecologie*. Școala Secundară de Fete, Craiova (1905), Facultatea de Medicină, București (1912). Doctorat, *chirurgie*, București (1914). Stagiul în Germania (1921). Activitate specializată, instituții de profil din: București (1912-1914); Negoști și Filiași, Dolj (1914-1921); Craiova (1921-1925, 1927-1947); Chișinău, Basarabia (1925-1927). Inițiative distincte la Craiova: înființarea maternității spitalelor *Filantropia* (1925, șefă de secție, 1930-1947) și *Theodor I. Preda* (1927); edificarea unui pavilion pentru bolnavii septice, Spitalul *Filantropia* (1934); organizarea *Școlii de Moașe* (1935). Preocupări în domeniile educației femeilor, drepturilor lehzurilor, atragerii de fonduri din donații publice. Membră, diverse asociații profesionale în domeniu. Aprecieri comunitare antume și postume. (C.G.C.).

• **LICEUL TEORETIC ION CANTACUZINO / ȘCOALA SANITARĂ PITEȘTI** (1974 ~). Instituție de învățământ preuniversitar, specializată în pregătirea asistenților medicali și a altor categorii de personal pentru județul Argeș. Succesiv: Școala Sanitară (1974-1977); Liceul Sanitar (1977-1990); Grupul Școlar Sanitar (1990-2010). Denumire

DICTIONAR ENCICLOPEDIC

personalizată (1993). Cursuri gimnaziale/liceale, zi ori cu frecvență redusă, uman sau real (oportunități susținute de stat); structuri postliceale cu autofinanțare (asistent medical generalist și de farmacie). Locație proprie (1980): săli de clasă, laboratoare pentru tehnici de îngrijire a bolnavilor, bibliotecă, dispensar, complex sportiv. Anterior: spații în clădirile școlilor Nr. 14, Nr. 9, Nr. 3, Pitești (1974-1980). Intensă activitate didactică și de instruire profesională în spitale, policlinici, centre particulare. Succese ale elevilor la olimpiade naționale. Directori cunoscuți: Ion Duță, Ana Radu, Dumitru Ana (v.), Silvia Marinescu. Parteneriat în Proiectul **SOS Sectorul Medical**, cofinanțat din Fondul Social European prin Programul **Dezvoltarea Resurselor Umane**. Diverse conlucrări comunitare. (D.G.P.)

M

• **MACHELARIE, Haralambie C.** (Vărzaru, Merișani, Argeș, 13 mai 1880 – 1955). Medic, *medicină generală*, manager. Liceul/Colegiul *Ion C. Brătianu*, Pitești, Argeș (1900); voluntar, Regimentul 4 Dorobanți, Argeș, Pitești (1900-1902, sublocotenent). Facultatea de Medicină, *doctorat*, București (1909). Activitate în domeniu: Circumscripția Sanitară Ștefănești, Muscel/Spitalul *Carol I*, Călinești, Muscel (1909-1919). Combatant: Campania Balcanică (1913, căpitan); Primul Război Mondial, șef, Spitalul de Exantematici, Mânăstireni, Botoșani (1917-1918). Cabinet particular, Pitești (1919-1932). Ofițer superior, medic, Regimentul 30 Dorobanți, Muscel (1932-1938). Medic șef: Spitalul Civil Câmpulung, Muscel (1938-1941); Spitalul Militar de Zonă Interioară, Câmpulung (1941). Diverse studii, analize, rapoarte, comentarii, comemorări memoriale. Aprecieri publice antume și postume. (C.G.C.).

• **MAFTEI, Ion** (n. Merișani, Argeș, 13 februarie 1945). Medic primar, *stomatologie*, publicist, inovator. Școala Medie *Nicolae Bălcescu*/Colegiul *Ion C. Brătianu*, Pitești, Argeș (1962), Institutul Medico- Farmaceutic, București, facultățile: *Medicină Generală* (1968); *Stomatologie* (1970). *Doctorat, științe medicale*, București (1987). Documentări externe: Austria, Germania, Olanda. Activitate specializată în Capitală: *Clinica de Stomatologie* (1970-1971); *Facultatea de Stomatologie, Catedra Buco- Maxilo-Facială* (1971 ~). Volume importante: *Tratat de chirurgie maxilo-oralo-facială* (1991, în colaborare); *Extracția dentară; Apifitoterapia*. Studii, articole, reuniuni tematice naționale și internaționale. Redactor,

DICTIONAR ENCICLOPEDIC

publicațiile periodice: *Acta stomatologice internaționale*; *Revista română de chirurgie orală și maxilo-facială*. Inovații brevetate în domeniu: tehnici dentare, medicamente, profilaxii. Membru, diverse foruri profesionale autohtone și continentale. Aprecieri publice. (C.G.C.).

• **MAMULEA, Ion S.** (Pitești, Argeș, 19 noiembrie 1873-.....). Medic, *medicină internă*, ofițer de carieră, general. Gimnaziul de băieți, Pitești (1892), Facultatea de Medicină, București (1898). Specializări europene. Activitate în domeniu: batalioane și regimente din România. Combatant, Primul Război Mondial (1916-1918, colonel medic), *Frontul din Moldova* (1917), inspector pentru *Linia Cucuteni-Iași*. Medic al Curții Regale, dirigent, Spitalul din Sinaia, Prahova. General medic (1934). Importante distincții militare. Studii, analize, rapoarte, reuniuni tematice naționale. Diverse colaborări comunitare. Aprecieri publice antume și postume. (C.G.C.).

• **MAN, Mihai G.** (n. Pitești, Argeș, 26 aprilie 1965). Medic primar, *anatomopatologie*, publicist. Liceul/ Colegiul *Zinca Golescu*, Pitești, (1983), Institutul Medico - Farmaceutic, Iași (1991). Doctorat *științe medicale*, Craiova, Dolj (2007). Documentări externe. Activitate specializată: Spitalul Județean de Urgență, Argeș (1991 ~). Stagii rezidențiale, București (1994-1997). Primariat în 2002. Preocupări didactice, Universitatea din Pitești: Facultatea de Educație Fizică și Sport (1993-1997); Colegiul de Asistenți Medicali (2000 ~), director adjunct (2000-2001), secretar științific (2002-2003), șef catedră (2003-2007). Volume/note de curs: *Anatomia omului* (2006); *Nursing* (2006); *Legislația reformei în sănătate* (2007, în colaborare); *Fiziopatologia generală* (2010, în colaborare). Studii, articole, *granturi*/contracte de cercetare finalizate,

DICTIONAR ENCICLOPEDIC

reuniuni tematice naționale și internaționale. Membru, diverse foruri profesionale autohtone sau continentale. Secretar științific, Asociația Medicală Română/AMR, Filiala Argeș. Aprecieri publice. (C.G.C.).

• **MANOFESCU, Florea Gh.** (Târgu-Jiu, Gorj, 1902 – Pitești, Argeș, 1979). Medic militar, *chirurgie*, colonel. *Rezident la Pitești dupa 1945*. Liceul/Colegiul *Tudor Vladimirescu*, Târgu-Jiu, (1922), Facultatea de Medicină și Farmacie, București (1928). Misiuni succesive (1928 – 1953), garnizoanele: Pitești, Rânicu-Sărat (Buzău), Craiova (Dolj). Combatabt Al Doilea Război Mondial, *Frontul de Est* (1941 – 1944), Regimentul *14 Artilerie*. Preocupări didactice, Institutul de Medicină, Iași. Volum important: **Despre loviri și răniri din punct de vedere medico-legal** (1928). Implicări în diverse *proiecte strategice* la Pitești: Spitalul Militar; Școala de Tancuri *Mihai Viteazul*. Ordine și medalii ostășești, nominalizări monografice, alte aprecieri publice, autume sau postume. (C.G.C.).

• **MANU, Dan Constantin P.** (n. Berevoești, Argeș, 6 iulie 1956). Medic primar, *medicină legală*, publicist. Liceul *Nicolae Bălcescu*/Colegiul *Ion C.Brătianu*, Pitești (1974), Institutul de Medicină și Farmacie *Carol Davila*, București (1982). Doctorat, *științe medicale*, București (1997). Activitate în domeniu: Dispensarul Berevoești (1982-1988); rezident, *medicină legală*, Facultatea de Medicină, București (1988-1990); Laboratorul de Medicină Legală, Spitalul Județean Argeș (1990 ~), șef laborator (1994 ~); director: Direcția de Sănătate Publică Argeș (1993-1997); Casa de Asigurări de Sănătate Argeș (2012~). *Primariat în 1994*. Colaborări didactice: Universitatea din Pitești (2005 ~); Academia de

DICȚIONAR ENCICLOPEDIC

Poliție *Alexandru Ioan Cuza*, București (2006 ~). Volume importante: *Medicina legală la granița dintre medicină și justiție* (2005); *De la medicina legală la dreptul medical* (2006); *Accidentele rutiere între fatalitate și normalitate* (2007); *Aspecte medico-legale în vătămarea corporală gravă* (2008); *Etica și deontologia medicală* (2009). Studii, articole, reuniuni naționale și internaționale; emisiuni *media*. Membru, diverse foruri profesionale în domeniu. Consilier județean (1996~2000; 2000-2004; 2008-2012; 2012 ~), președinte, comisia de resort, alte aprecieri publice. (C.G.C.).

• **MANU, Iulian I.** (Godeni, Muscel, 28 decembrie 1911- Câmpulung, Argeș, 8 iulie 1994). Medic primar, *fiziologie*, manager. Seminarul Teologic al Orfanilor de Război, Câmpulung, Muscel (1929), Liceul/Colegiul *Dinicu Golescu*, Câmpulung (1933), Facultatea de Medicină, București (1937). Doctorat *științe medicale*, București (1938). Activitate în domeniu, Dispensarul Bragadiru, Teleorman (1939-1945). Specializare, *fiziologie*, clinici din Capitală. Director, Spitalul de Pneumoftiziologie, Câmpulung (1945-1978). Eforturi permanente pentru reducerea numărului de bolnavi, acțiuni profilactice în teritoriul arondat, colaborări cu alte unități sanitare, instituții educative și administrative. Studii de caz, rapoarte, analize, comunicări, prezentate la Societatea de Științe Medicale, Subfiliala Câmpulung, Aprecieri publice antume și postume. (C.G.C.).

• **MARINESCU, Cristian Gabriel Gh.** (n. Pitești, Argeș, 8 aprilie 1969). Medic, *psihatrie*, publicist. Liceul *Nicolae Bălcescu*/Colegiul *Ion C. Brătianu*, Pitești (1987), Facultatea de Medicină, București (1995). Fiul Lucreției Marinescu (v.), Activitate permanentă în domeniu. Distinct,

DICTIONAR ENCICLOPEDIC

Spitalul Județean de Urgență, Pitești. Documentări externe, țări din Uniunea Europeană. Volum important: **Farmacologie** (coautor, 2003). Studii de caz, referate, comunicări, prezentate la reuniuni științifice naționale (București, Brașov, Constanța, Pitești) și internaționale (Malta, Spania). Implicări în diverse proiecte caritabile. Membru, filialele asociațiilor profesioniste Argeș, evidențieri *media*, alte aprecieri publice. **(D.G.P.)**.

• **MARINESCU, Gheorghe I.** (Stroești, Mușătești, Argeș, 20 ianuarie 1884 - ?). Medic, *urologie/ginecologie*, cadru didactic universitar. Studii liceale (1902) și superioare (1908) în București. Documentări externe, Franța. Doctorat, *științe medicale*. Activitate permanentă în Capitală. Articole, rapoarte, comunicări, interviuri pe teme adecvate. Implicări în diverse proiecte comunitare. Docență, nominalizări monografice, evocări aniversare, alte aprecieri autume și postume. **(C.G.C.)**.

• **MARINESCU, Gheorghe V.** (Izvoru, Argeș, 23 martie 1922-București, 4 aprilie 1993). Medic primar, *boli infecțioase*, cercetător științific, publicist. Liceul/Colegiul *Ion C. Brătianu*, Pitești (1941), facultățile de Medicină și Drept, București (1947). Doctorat, *științe medicale*, docent (1937). Stagii: Franța, Germania, Federația Rusă, Ungaria. Activitate în domeniu: Spitalul de Boli Infecțioase *Victor Babeș*, București, medic primar gradul I (1989-1991). Cercetare științifică permanentă, inovator. Volume importante: *Boli infecțioase* (1954, 1961); *Elemente de inframicrobiologie specială* (1962). Creații literare (semnate *George Marinescu din izvor*): *Pururea* (1980); *Din izvor bând* (versuri); *Bumerangul de lumină* (note de călătorie); *Răstignirea lui Hipocrate* (capitole de roman, manuscris). Valoroase studii, articole, reuniuni naționale și

DICȚIONAR ENCICLOPEDIC

internaționale pe diverse teme, interviuri, emisiuni *media*. Premiul *Victor Babeș* al Academiei Române (1956, în colaborare). Membru corespondent, Academia Franceză de Medicină (1977), distincții speciale (1963, 1964), conlucrări cu numeroase foruri și reviste continentale, susținător al *Francofoniei*, poliglot. Aprecieri publice antume și postume. **(C.G.C.)**.

• **MARINESCU, Lucreția Elena** (Pitești, Argeș, 20 februarie 1939 – Pitești, Argeș, 8 iulie 2010). Medic primar, *interne*. Activitate îndelungată, Spitalul Județean Argeș, șef-secție, *Interne II*. Studii de caz, rapoarte, referate, interviuri pe teme adecvate. Distinct: președintă, Societatea de Științe Medicale din România/Asociația Medicală Română, Filiala Argeș (1991 – 1998), alte aprecieri comunitare, autume și postume. **(D.G.P.)**.

• **MARINESCU, Nicolae M.** (Tigveni, Argeș, 2 septembrie 1884 - 1946). Medic, *interne*, ofițer de carieră, general. Liceul *Sfântul Sava*, București (1903), Institutul de Medicină Militară, București (1907). Stagiul în Franța (1910-1912). Activitate specializată: Spitalul Militar, Craiova, Dolj (1907-1909, sublocotenent); Regimentul 3 Călărași (1909-1916); Pirotehnia Armatei, București (1916-1926); director, Sanatoriul Militar Techirghiol, Constanța (1926-1927, colonel); director, Institutul Militar *Carol Davila*, București (1927-1930, general de brigadă). Combatant: Campania Balcanică (1913), șef, Serviciul Ambulanță; Primul Război Mondial (1916-1918), *Frontul din Moldova* (1917), șef, serviciul Triaj, Gara Iași; *Campania de pe Tisa* (1919), șef, Serviciul Sanitar Oradea, Bihor. Comandant, Spitalul Militar Central *Regina Elisabeta*, București (1930-1938). Ministru, Sănătate și Asistență Socială

DICȚIONAR ENCICLOPEDIC

(28 septembrie-23noiembrie 1939). General de divizie (1944). Comandant Serviciul Sanitar al Armatei, București (1945-1946). Arestat (1946), anchetat, judecat, condamnat, cinci ani detenție severă, deținut politic (1950-1955). Deces premeditat. Studii, rapoarte, analize, reuniuni în domeniu. Importante recompense militare, alte aprecieri publice antume și postume. (C.G.C.).

• **MARINESCU, Sorin I.** (București, 30 aprilie 1952). Medic primar *cardiologie*, manager. *Familie tradițională din Pitești Argeș*. Liceul *Nicolae Bălcescu*/Colegiul *Ion C. Brătianu*, Pitești (1971), Institutul Medico - Farmaceutic, București (1977). Doctorat, *științe medicale*, București (1999). Documentări externe. Activitate specializată în Argeș: Circumscripția Micești (1977-1978); Dispensarul Întreprinderii de Autoturisme, Colibași/ Mioveni (1978-1980); Spitalul Județean Pitești (1980 ~), șef, Secția Cardiologie (1992 ~). Recunoscut în domeniu Stagii rezidențiale, București (1980-1983; 1993). Primariat în 1990. Studii, articole, reuniuni tematice naționale și internaționale. Membru, importante foruri profesionale autohtone sau continentale. Micropoliclinică particulară, Pitești (1995 ~). Diverse implicări comunitare. Aprecieri publice. (C.G.C.).

• **MARINESCU, Valerian I.** (Curtea de Argeș, 22 noiembrie 1925 -). Medic, *medicină generală*, militant politic, publicist. Liceul/Colegiul *Ion C. Brătianu*, Pitești (1944), Facultatea de Medicină, București (1966). Deținut politic (1948-1954, 1956-1957), penitenciarele Pitești (Argeș), Jilava (Ilfov), Poarta Albă (Constanța). Medic, Curtea de Argeș (1966-1992). Volum important: *Monografia așezării Argeșului Curtea de Argeș de la începuturi până în prezent* (1999).

DICTIONAR ENCICLOPEDIC

Studii, articole, reuniuni pe teme medicale, istorice, religioase. Colaborări constante cu Muzeul Curtea de Argeș, Episcopia Argeșului și Muscelului, Societatea de Științe Medicale, Filiala Pitești. Diverse aprecieri comunitare antume și postume. (C.G.C.).

• **MATACHE, Mihai T.** (Bolintin – Vale, Giurgiu, 11 iunie 1923 – Pitești, Argeș, 16 iulie 1987). Medic, *obstetrică - ginecologie*, manager. *Stabilit în Argeș din 1959*. Liceul Bolintin – Vale (1941), Institutul de Medicină și Farmacie, Timișoara (1946). Activitate specializată: Circumscripția Bobicești, Olt (1946 – 1948): Spitalul *Polizu*, București (1948 – 1951): Spitalul orășenesc, Balș, Olt (1951 – 1959). Șef secție, Spitalul Ștefănești (1959 – 1987). Primariat, *obstetrică-ginecologie*, București (1970). Profesionist recunoscut în domeniu. Studii, articole, analize, rapoarte, referate, reuniuni științifice naționale. Documentări externe. Diverse aprecieri publice antume și postume. (C.G.C.).

• **MATEESCU, Gheorghe I.** (Tudor Vladimirescu, Dâmbovița, 1 octombrie 1924 – Pitești, Argeș, 16 aprilie 1986). Medic, *pediatrie și boli contagioase*, manager. *Stabilit la Pitești din 1951*. Liceul Teoretic, Târgoviște, Dâmbovița (1945), Institutul Medico- Farmaceutic, Cluj (1951). Activitate în domeniu: Circumscripția Sanitară Nr. 2, Pitești (1951-1952); Secția Sanitară și Prevederi Sociale a Regiunii Argeș (1952-1955); Secția *Contagioase Copii*, Spitalul Unificat, Pitești (1955-1984, șef secție, 1973-1984). Director, Spitalul *Nicolae Bălcescu*, Pitești (1957-1973). Redimensionarea instituției, adaptarea la cerințele etapei dezvoltării industriale și urbanistice intensive a municipiului, insistențe pentru edificarea Spitalului Județean Argeș. Studii, referate,

DICTIONAR ENCICLOPEDIC

comunicări, Societatea de Științe Medicale, Filiala Pitești. Membru, diverse foruri specializate din România. Implicări comunitare permanente. Aprecieri publice antume și postume. (C.G.C.).

- **MATEI, Alexandru Gh.** (Stolnici, Argeș, 20 februarie 1921-Pitești, Argeș, 27 iunie 1996). Farmacist principal, profesor, *chimie*, publicist. Liceul/Colegiul *Ion C. Brătianu*, Pitești (1941), Facultatea de Farmacie, București (1971). Activitate specializată: Titu, Dâmbovița (1946); Costești (1947) și Buzoești, Argeș (1947-1949); Spitalul de Tuberculoză, Pitești (1950-1991). Colaborări didactice: Școala Sanitară, Pitești (1960-1980). Secretar, Societatea de Științe Medicale din România, Filiala Pitești (1965-1991). Numeroase studii, articole, referate, comunicări, apărute în reviste de profil din țară, sau alte publicații locale. Participări la reuniuni naționale, coordonate de personalități marcante din Capitală. Aprecieri publice antume și postume. (C.G.C.).

- **MATROZI, Alexandru L.** (n. București, 17 septembrie 1945). Medic primar, *boli infecțioase și epidemiologie*, manager. *Stabilit în Argeș din 1974*. Școala Medic *Nicolae Bălcescu*/Colegiul *Ion C. Brătianu*, Pitești (1963). Facultatea de Medicină, București, Secția *Medicină Militară* (1970). Activitate în domeniu: Batalionul de Grăniceri, Iași (1970-1974); laboratoare specializate din Capitală (1974-1977); Spitalul Militar Central, București (1977-1980); Spitalul Militar, Pitești (1980-2000); comandant (1994-1996), colonel; șef, Secția *Contagioase Adulți*, Spitalul Județean Argeș (1994-2011). Primariat în 1992. Studii, analize, rapoarte, comunicări, reuniuni naționale și internaționale pe teme adecvate. Diversificarea colaborării instituțiilor sanitare

DICȚIONAR ENCICLOPEDIC

militare și civile din Argeș. Membru, diverse asociații profesionale în domeniu, alte aprecieri publice. (C.G.C.).

• **MĂRGESCU, Ion Gh.** (Vulturești, Muscel, 15 septembrie, 1880 – București, 1948). Medic, militant politic, donator comunitar. Facultatea de Medicină, București (1908). Primar al Capitalei. Membru marcant, Partidul Social – Democrat, deputat (1931). Inițiativă: construirea Spitalului Rural Vulturești. Volume importante: *Tratamentul fracturilor claviculei* (1908). Numeroase studii, articole, referate, comunicări, reuniuni tematice naționale și internaționale. Recunoașteri publice antume și postume. (C.G.C.).

• **MĂRGESCU, Nicolae M.** (Bârzești, Vulturești, Muscel, 18 martie 1901-București 16 mai 1976). Medic, *medicină generală*, manager. Liceul/Colegiul *Ion C. Brătianu*, Pitești, Argeș (1927), Facultatea de Medicină, București (1933). Activitate specializată în Capitală: Serviciul Epidemiologic (1933-1937); director, Serviciul Sanitar, Palatul de Justiție/Policlinica Justiției (1938-1963). Colaborări în domeniu, Căile Ferate Române (1945-1976): Direcția Medicală Regională București (director); Spitalul *Witing*; Policlinica din Gara de Nord (director). Preocupări didactice: Seminarul Teologic *Mitropolitul Nifon*, București (1934-1948). Combatant, Al Doilea Război Mondial, *Frontul de Est* (1941-1942). Specializări conexe. Membru fondator, Societatea Română de Reumatologie, București (1947), alte aprecieri publice antume și postume. (C.G.C.).

• **MĂRTOIU, Mucenic Dumitru V.** (Stănești, Corbi, Muscel, 12 septembrie 1939 – Pitești, Argeș, 2003). Medic primar, *obstetricăginecologie*, manager, literat. Fiul lui **Victor**

DICȚIONAR ENCICLOPEDIC

M. Gh. (v.). Școala medie *Nicolae Bălcescu*/Colegiul *Ion C. Brătianu*, Pitești (1956), Facultatea de Medicină și Farmacie, Cluj (1962). Activitate în domeniu, dispensare și spitale: Târgu Jiu, Gorj; Aninoasa, Racovița, Valea Iașului, Argeș (1962-1966); Spitalul Unificat Pitești (1966-2003), director (1990-1994); Policlinica II, Pitești(1994-2003), Cabinet particular *Saneros*, Pitești (1990-2003). Volum important (versuri): ***Transplant de suflet*** (2002). Diverse scrieri tematice, reuniuni științifice naționale sau internaționale, emisiuni *media*. Recunoașteri publice antume și postume. (C.G.C.).

• **MĂRTOIU, Victor Gh.** (Stănești, Corbi, Muscel, 28 ianuarie 1912 – Pitești, Argeș, 4 februarie 1996). Medic primar, *chirurgie*, manager, donator comunitar. Liceul din Turda, Cluj (1931), Facultatea de Medicină, Cluj (1935). Doctorat, *științe medicale*, Cluj (1937). Preocupări didactice, Universitatea *Ferdinand I*, Cluj (1935-1942). Activitate în domeniu: medic militar, ambulanță, Sevastopol, Crimeea, Ucraina (1942-1944); director, Spitalul Caracal, Romanai (1944-1946). Sanatoriul Chirurgical, Pitești, initiative particulară (1946-1948). Director adjunct, Asigurări Sociale, Pitești (1946-1951); Spitalul Unificat, Pitești (1951-1955); Serviciul Regional de Îndrumare și Control Argeș (1955-1957); director, Spitalul Ștefănești, Argeș (1957-1958); șef, Secția *Chirurgie*, Spitalul *Nicolae Bălcescu*, Pitești (1963-1977); director adjunct, Direcția Sanitară/Spitalul (1973-1976). Fondator: Dispensarul Oncologic Regional, Pitești (1954); Stația de Salvare, Pitești (1965). Studii, articole, reuniuni tematice naționale și internaționale. *Exponent al școlii chirurgicale românești: Tehnică de laparoscopie* (1942); *Masa traumaticchirurgicală pentru operații și ghipsare* (1955); *Procedeu novator în operarea prolapsului anorectal la adult* (1959). Membru,

DICTIONAR ENCICLOPEDIC

importante asociații profesionale specializate. Implicări publice, președinte: Comitetul Județean Argeș de Luptă pentru Pace; Organizația Argeș a Partidului Național Liberal (1990-1996). Eponimii: stradă în Pitești; placă memorială și sală de operații, Spitalul Județean Argeș. Alte recunoașteri antume și postume. (C.G.C.).

• **MEDELEȚ, Emil Paraschiv F.** (n. Turnu Măgurele, Teleorman, 12 decembrie 1938). Medic primar, *oftalmologie*, manager, publicist. *Stabilit la Pitești, Argeș, din 1974*. Liceul *Sfântul Sava*, București (1956), Institutul Medico-Militar, Facultatea de Medicină, București (1962). Activitate în domeniu: Comandamentul Apărării Naționale, București (1962-1971); Clinica de Oftalmologie, spitalele *Colentina* și *Militar Central*, București (1971-1974); șef secție, Spitalul Militar, Pitești (1974-1998); Policlinica Spitalului Militar, Pitești (1998-2008). Colonel. *Primariat în 1980*. Cabinet privat (1993 ~). Volum important: *Tratat de oftalmologie* (1989, în colaborare). Studii, articole, reuniuni științifice, perfecționarea tehnicilor operatorii, administrarea tratamentelor oftalmologice europene în unitățile sanitare militare din Pitești. Diverse aprecieri publice. (C.G.C.).

• **METCHI, Gheorghe** (1812-?). Medic uman. Venit din Transilvania. Specializare, Viena, Imperiul Habsburgic. Activitate și domiciliu, Câmpulung, Muscel (*Mahalaua Târgului*). Nominalizat în *Catagrafia orașului Câmpulung din 1838*, origine maghiară, *sudit/supus chesaro-crăiesc*. Titlul de *doctor*. Colaborare profesională cu Franz Piter Bergar, *spîțer/farmacist*, preocupări acceptate de comunitatea urbană prin structurile administrative locale. Diverse consemnări documentare antume sau postume. (C.G.C.).

• **MIHAILOVICI, Mihai** (Orhei, Basarabia, 1895 – Pitești, Argeș, 1987). Medic, *medicină legală*, memorialist, donator comunitar. *Rezident la Pitești din 1945*. Liceul teoretic, Orhei (1913), Facultatea de Medicină, Chișinău (1920). Documentări externe. Activitate specializată: localități rurale și urbane din Basarabia (1920 – 1941); Spitalul orășenesc Pitești (1941 – 1965). Colaborări voluntare (1965 – 1987). *Dedicat profesiei tutelare*. Creații literare, *evocări*, pseudonim, *Rouă de Deal*. Implicări în cauze umanitare. Nominalizări în scireri monografice, aprecieri publice, autume și postume. (C.G.C.).

• **MINOVICI, Mina** (Brăila, 30 aprilie 1858 – București, 26 aprilie 1935). Farmacist, profesor universitar. *Apropiat zonei Argeș prin domiciliu temporar, proprietăți rurale, Cârpeniș, Cepari, donații comunitare*. Gimnaziul din Brăila, Școala Superioară de Farmacie, București (1878), Facultatea de Medicină, București (1885). Stagiul: Franța (1885-1886). Doctorat, *medicină legală*, Paris (1888). Activitate în domeniu: preparator, cursul de chimie, Facultatea de Medicină, București (1899); farmacist, Eforia Spitalelor Civile, București (1879-1880); activitate didactică, facultățile: Drept (1896-1934), Medicină, București (1897-1934).. Profesor universitar (1899), decan, Facultatea de Medicină (1919-1934). Director general, Serviciul Sanitar Român (1912-1934). Fondator: Morga din Capitală, inaugurare oficială, 20 decembrie 1892, devenită primul Institut de Medicină Legală din lume (1898), locație veche demolată (1986). Cercetări științifice aprofundate: boli mintale, antropologie criminală. Volume importante: *Tratat complet de medicină legală, I* (1928), *II* (1930). Studii, articole, analize, rapoarte, reuniuni tematice naționale și internaționale. Membru, renumite

DICȚIONAR ENCICLOPEDIC

asociații profesionale continentale. Eponimii: Institutul de Medicină Legală, București, busturi, străzi. Valoroase aprecieri publice antume și postume. (C.G.C.).

• **MITROI, Gheorghe** (Secolul XX). Medic, *interne*, manager, înalt funcționar public. Studii liceale și universitare, București. *Activitate permanentă la Curtea de Argeș*. Distinct: șef, Secția *Interne* / director cu *mandate* succesive, Spitalul orășenesc, tradițional; cabinet particular. Documentări europene occidentale. Recunosut pentru tratarea pacienților adiacent. Primar în *Orașul Basarabilor* (1941 – 1942). Gestionarea administrației locale, specific guvernării instituite de Ioan/Ion Antonescu (v.), mobilizării generale, intrării României în Al Doilea Război Mondial (1941), ofensivei unităților militare pe *Frontul de Est* (1941-1942). Distinct: organizarea Spitalului Crucii Roșii; înființarea Colegiului Militar pentru Copiii Orfani de Război în clădirile Seminarului Teologic; inițierea Economatului Popular; asigurarea transportului primilor prizonieri ruși de la Curtea de Argeș în Lagărul Corbeni, Argeș. Diverse atestări documentare. Aprecieri comunitare antume și postume. (D.G.P.).

• **MITULESCU, Gabriel M.** (n. Domnești, Argeș, 31 octombrie 1957). Medic primar, *chirurgie generală și oncologică*, manager, publicist. Fiul lui **Moise M.** (v.). Liceul *Nicolae Bălcescul*/ Colegiul *Ion C. Brătianu*, Pitești (1976), Institutul Medico-Farmaceutic, Cluj-Napoca (1985). Primariat în 1998. Stagii: Austria, Grecia, Israel, Italia, Tunisia (1998-2007). Doctorat, *științe medicale*, București (2006). Activitate în domeniu: Spitalul Județean Argeș (1985-1988); Circumscripția sanitară Valea Largă, Dâmbovița (1988-1990); Spitalul Fundeni, București, Secția *Chirurgie* (1993 ~),

DICTIONAR ENCICLOPEDIC

respective Centrul de Chirurgie Generală și Transplant Hepatic (1998 ~). Medic-șef, clinicile proctologie: *Proctoline* și *Proctoclinic* (1998-2007). Colaborări didactice universitare: Clinica Fundeni (1994 ~); Facultatea de Medicină *Carol Davila*, București (2007 ~); Școala Internațională de Chirurgie Oncologică. Numeroase studii, articole, reuniuni tematice naționale și internaționale. Membru, importante asociații și foruri profesionale europene, alte aprecieri publice. (C.G.C.).

• **MITULESCU, Ion** (Poenărei, Corbi, Muscel, 1875-București, 1942). Medic militar, *fiziologie*, publicist, ofițer de carieră. Studii liceale și universitare în Capitală. Stagiul: Germania (1901). Activitate specializată: Spitalul Militar, București (1900-1901, locotenent); regimentele *25 Rahova* (1901 ~ 1904), *6 Călărași* (1904 ~ 1914, căpitan); Comandamentul *Cetății*, București (1914-1916); Inspectoratul General al Jandarmeriei Române (1916-1940, locotenent colonel), cabinet personal (1940-1942), București. Colaborator, Institutul *Koch* (Germania). Volume importante: *Sufluri cardio-pulmonare. Mecanisme și diagnostic* (1900); *Tuberculoza* (1903). Studii, articole, analize, rapoarte, reuniuni tematice naționale și internaționale. Membru corespondent, Societatea de Medicină, Berlin (Germania), diverse ordine sau medalii, alte aprecieri publice antume și postume. (C.G.C.).

• **MOISESCU, Alexandru D.** (Vâlsănești, Mușătești, Argeș, 30 august 1922-București, 26 ianuarie 1984). Medic primar, *boli infecțioase*, cadru didactic universitar, manager. Liceul *Decebal*, Deva, Hunedoara (1942), Facultatea de Medicină, București (1951). Doctorat, *științe medicale*, București (1965). Activitate specializată permanentă: Institutul de Medicină și Farmacie, București, Catedra Farmacologie

DICTIONAR ENCICLOPEDIC

(1952-1984); Spitalul *Colentina*, București (1954-1984), director medical (1970-1984). Profesor universitar (1982). Volume, studii, articole, comunicări, reuniuni naționale și internaționale pe teme adecvate. Numeroase cercetări experimentale: farmacologie clinică și terapie intensivă. Colaborări redacționale, revistele: *Viața medicală*; *Spitalul*, București. Emisiuni *media*, Radioteleviziunea Română. Membru fondator, importante asociații în domeniu, alte aprecieri publice antume și postume. (C.G.C.).

• **MOISESCU, Ion Gh.** (Stănești, Corbi, Muscel, 28 februarie 1917-Pitești, Argeș, 10 iulie 1999). Medic primar, *oftalmologie*, manager. Liceul /Colegiul *Dinicu Golescu*, Câmpulung, Muscel (1937), Facultatea de Medicină, București (1944). Preocupări didactice universitare, instituții de profil din București (1945-1950), Cluj (1950-1952), Pitești (1962-1967). Activitate specializată, spitalele: *Nr.9*, București (1952-1956); Sibiu (1956-1962, șef secție); Pitești (1962-1984, șef secție). *Primariat* în 1957. Distinct: inițierea proiectării, edificării și dotării noului pavilion al Secției de Oftalmologie din Pitești. Colaborări constante cu unități similare din țară. Studii, articole, analize, rapoarte, interviuri, reuniuni științifice naționale și internaționale. Eponimii: placă memorială, sală de operații, alte aprecieri publice antume și postume. (C.G.C.).

• **MORARU, Florentin Constantin** (n. Cornățel, Buzoești, Argeș, 3 iunie 1963). Medic, *interne*, parlamentar, militant ecologist. Liceul Costești, Argeș (1981), Institutul de Medicină și Farmacie, București (1987). Activitate specializată distinctă, perimetrul Topoloveni. Deputat de Argeș în Parlamentul României (2000 – 2004), reprezentând succesiv: *Partidul România Mare* (2000 – 2002); *Partidul Umanist*

DICTIONAR ENCICLOPEDIC

Român (2002 – 2003); Grupul neafiliaților (2004). Membru, Comisia permanent, *Sănătate și Familie*. Inițiative legislative, interpelări, dezbateri, reuniuni electorale, documentare externe, colaborări *media*. Nominalizat în scrieri adecvate, evidențieri publice, alte aprecieri comunitare. **(D.G.P.)**

• **MORLOVA, Dumitru A.** (n. Bărăști, Olt, 6 decembrie 1933). Medic primar, *interne*, manager. *Stabilit în Argeș din 1962*. Liceul de Băieți/Colegiul *Ion C. Brătianu*, Pitești (1952), Facultatea de Medicină, București (1958). Activitate în domeniu în domeniu: Circumscripția Sanitară Bărăști (1958-1960); rezident, Institutul de Medicină și Farmacie, Iași (1960-1962); Policlinica Raională Costești, Argeș (1962-1964); Spitalul Ștefănești, Argeș (1964-1974; 1977-2000); Policlinica Ștefănești, Argeș (1974-1977, director). Competență: *reumatologie* (1964). Primariat în 1979. Colaborări constante cu instituții specializate din Capitală. Coordonator, unități medicale arondate unităților amintite. Referate, studii, rapoarte, comunicări, reuniuni tematice ale Societății de Științe Medicale din România, Filiala Argeș. Aprecieri comunitare. **(C.G.C.)**

• **MOTOESCU, Decebal Dumitru P.** (n. Cocu, Argeș, 18 martie 1938). Medic primar, *dermato-venerice*, publicist. Școala Medie Nr.1/Colegiul *Ion C. Brătianu*, Pitești (1954), Facultatea de Medicină, București (1960). Activitate specializată în domeniu: dispensarele rurale Cocu, Argeș (1960-1962) și Valea Mare, Ștefănești, Argeș (1962-1964); Spitalul Județean Argeș (1964-2003); șef, Secția *Dermato-Venerice* (1978-2003). Stagii: Clinici din capitală (1964-1967). Primariat în 1978. Coordonator, rețeaua de profil din Argeș-Muscel (1978-2003). Volum important: *Tratat de terapeutică*

DICȚIONAR ENCICLOPEDIC

dermato-venerologie (2002, în colaborare). Referate, studii, articole, interviuri, comunicări, reuniuni tematice, Societatea de Științe Medicale din România, Filiala Pitești. Membru: Comisia de specialitate a Ministerului Sănătății, București (1978-1990); Uniunea Ziariștilor Profesioniști din România (1996~). Aprecieri publice. (C.G.C.).

• **MRAŽEK, Ludovic** (Ober Cerekwe, Boemia/Cehia, 1836- Pitești, Argeș, 1913). Proprietar urban, *farmacist*, donator comunitar. *Activitate distinctă și domiciliu la Pitești* (1903-1913). Studii specializate în Imperiul Habsburgic, *magister farmacist* (1858). Dezvoltarea rețelei proprii de la Pitești după 1905. Activitate agreată de Camera de Comerț și Industrie Argeș, Primăria Pitești, Prefectura de Argeș. Membru marcant, Comunitatea catolică din România, colaborări colegiale în Capitală și în alte reședințe europene. Receptiv la solicitările oficialităților pentru ajutorarea celor aflați în dificultate. Diverse aprecieri publice antume și postume. (C.G.C.).

• **MUNTEANU IVĂNUȘ, Natalia** (Secolul XX). Medic primar, *microbiologie*, cercetător științific, publicist. Liceul de Fete/Colegiul *Zinca Golescu*, Pitești, Facultatea de Medicină, București. Doctorat, *științe medicale*, București. Activitate specializată permanentă în Capitală, spitalele: *Dr. Ion Cantacuzino*, *Clinic Fundeni*, *Pediatrie*, *Cotroceni*. Numeroase investigații, rapoarte, observații. Volum important: ***Diagnosticul de laborator al bolilor microbiene*** (1971). Studii, articole, referate, comunicări, reuniuni tematice naționale și internaționale, organizate de foruri profesionale în domeniu. Documentări externe: Elveția, Franța, Italia. Membră, Consiliul

DICTIONAR ENCICLOPEDIC

General al Uniunii Sindicatelor din România (1960-1972), alte aprecieri publice. (C.G.C.).

• **MUNTEANU, Vasile** (a doua jumătate a secolului XX – începutul secolului XXI). Medic primar, *obstetrică-ginecologie*, manager, publicist. Studii liceale, Iași (1961), Facultatea de Medicină, Iași (1967), doctorat, *științe medicale*, București (1994). Activitate specializată în domeniu: localități rurale și urbane din România. Preocupări didactice, *lector*, colegiile de medicină, Craiova (2000 – 2002) și Pitești (2002 ~). Fondator în Argeș (1990): cabinete private; rețeaua de planificare familială. Cursuri editate pentru studenți, comunicări, comentarii, articole, interviuri. Documentări externe, state din Europa. Implicări în diverse cauze umanitare. Evidențieri profesionale, alte aprecieri publice. (D.G.P.).

• **MUREȘANU POPESCU, Dorina Irina D.** (n. Cluj, 15 aprilie 1938). Farmacist, colecționar, publicist. *Stabilită la Pitești, Argeș, din 1963*. Școala Medie, Târgoviște, Dâmbovița (1955), Facultatea de Farmacie, București (1960). Activitate specializată, farmaciile: Borca și Bicaz, Neamț (1960-1963); Spitalul Ștefănești, Argeș (1963-1964); Nr.1, Pitești (1964-1966); Oficiul Farmaceutic Argeș (1966-1998, inspector); firme private (1998~). Primariat în domeniu (1972). Președinte, Colegiul Farmaciștilor Argeș (1990-1994). Colaborări didactice: Școala Sanitară, Pitești (1986-1989; 1992-2007). Inițiativă distinctă: organizarea Expoziției de Farmacie din Argeș (1983). Comunicări prezentate la congrese și alte reuniuni de istorie a farmaciei: Italia (1990), Germania (1994), România (1996, 2003, 2006), Elveția (2000). Componentă a echipei *Salvamont*, Pitești (1969-1979). Diverse aprecieri publice. (C.G.C.).

N

• **NAIE, Corneliu M.** (Budișteni, Leordeni, Muscel, 4 decembrie 1925 – Pitești, Argeș, 27 mai 2000). Medic primar, *cardiologie*, manager, publicist. Liceul Militar, Mânăstirea Dealu, Dâmbovița (1945), Facultatea de Medicină, București (1951). Doctorat, *științe medicale*, București (1980). Specializări, clinici din Capitală (1951 – 1954). Activitate permanentă: Spitalul Pucioasa, Dâmbovița (1954 – 1962); Spitalul Sinaia, Prahova (1962 – 1965); Policlinica Pitești, Argeș (1965 -1968); Direcția Sanitară Județeană Argeș (1968 – 1973). Șef, Secția de Cardiologie, Spitalul *Nicolae Bălcescu*, Pitești (1973 – 1991); cabinet, Policlinica cu Plată, Pitești (1991- 2000). Volume importante: *Descoperiri anatomice de artere și nervi* (1951); *Tulburări hidroelectrolitice în insuficiența cardiacă* (1965); *Tratamentul digitalic în infarctul de miocard* (1967). Numeroase studii, articole, referate, comunicări, reuniuni tematice naționale și internaționale. Documentări externe. Profesor, Școală tehnică Sanitară (1968 - 1973). Președinte Filiala Argeș, Societatea de Științe Medicale din România (1979 -1982); Vicepreședinte, Colegiul Medicilor și Farmaciștilor, Argeș. Renumit în domeniu. Aprecieri publice antume și postume. **(C.G.C.)**

• **NANU, Constantin Gh.** (Câmpulung, Muscel, februarie 1870 - ?). Medic civil și militar, *interne*, om de cultură. Studii liceale (1888) și superioare (1894), București. Stabilat în Capitală. Mobilizat pentru: *Campania Balcanică* (iunie – iulie 1913), împotriva Bulgariei; participarea României la Primul Război Mondial (1916 - 1918). Coordonator, ambulanțe, centre de triaj, infirmieri, zone strategice. Ulterior,

DICTIONAR ENCICLOPEDIC

activitate specifică, Arsenalul Armatei, București (1918 – 1929). Complementar, medicul Teatrului Național din București, apropiat scriitorului Liviu Rebreanu. Grade obținute succesiv, ordine și medalii autohtone, nominalizări monografice, alte aprecieri comunitare, autume sau postume. (C.G.C.).

• **NANU, Ioan Gh.** (Câmpulung, Muscel, 30 noiembrie 1862 – București, 23 ianuarie 1938). Medic primar, *semiologie*, profesor universitar, publicist. Liceul *Matei Basarab*, București (1879), Facultatea de Medicină, București (1885). Specializare, Paris, Franța (1885). Doctorate, *științe medicale*: Paris (1892); Londra, Marea Britanie. Activitate didactică: Școala Normală *Carol I*, Câmpulung (1896-1898); clinici din Capitală (1900-1936). Medic primar: Spitalul *Filantropia* (1899-1919); Clinica Medicală I, Spitalul *Colțea* (1919-1936), București. Fondator: laboratoare de analiză pentru depistarea și tratarea holerei, pneumoniilor, febrei recurente; Societatea Medicală a Spitalelor din București; Societatea Națională de Hidrologie și Climatologie Medicală (președinte de onoare). Combatant (1917), Primul Război Mondial (1916-1918). Senator de Muscel (1905, 1911). Volume importante (semnate **Ioan Nanu-Muscel**): *Notes sur le choléra / Note asupra holerei* (1892); *Studiul pneumopatiilor pneumococcice* (1897); *Pleuresie multiloculară* (1905); *Considerațiuni asupra cazurilor recurentecde tifos* (1916, în colaborare); *Clinici medicale* (1935, în colaborare). Numeroase studii, articole, comunicări, reuniuni naționale și internaționale. Eponimii: stradă în Câmpulung, Argeș; laboratoare medicale din Capitală. Membru al Academiei de Științe Medicale din România, alte valoroase aprecieri publice antume și postume. (C.G.C.).

• **NEAGU/STOENESCU, Natalia I.** (Boțești, Argeș, 14 august 1912 – București, 1999). Medic, *puericultură și boli infantile*, cadru didactic universitar, publicist. Școala Centrală de Fete/ Liceul *Maria Brâncoveanu*, București (1931), Facultatea de Medicină, București (1937). Specializări, spitale pentru copii din Capitală. Activitate formative permanentă, Catedra de Anatomie, Facultatea de Medicină, București (1937 – 1973). Volume importante (în colaborare): **Embriologie umană** (1977); **Embriologie comparată** (1982); **Embriologie umană normal și patologică** (1988). Studii, eseuri, comunicări științifice prezentate la reuniuni europene (Atena, Helsinki, Roma). Implicări în diverse proiecte sociale. Premiul Academiei Române (1992); nominalizări monografice, alte aprecieri comunitare, autume și postume. **(C.G.C.)**.

• **NEGRU, Cristian N.** (n. Pitești, 25 ianuarie 1960). Medic militar, manager. Liceul *Nicolae Bălcescu* /Colegiul *Ion C. Brătianu*, Pitești (1978), Facultatea de Medicină Militară, București (1986). Activitate permanentă: Spitalul Militar, Pitești (1986 -2001), cabinet *medicină de familie*, Pitești (2001 ~). Concomitent (în asociere), organizarea de cabinete private specializările: *ORL, Medicină internă, Cardiologie, Pediatrie, Homeopatie* (1994 ~), *Farmacie* (1994 ~). Tratamente complementare: reflexoterapie, reechilibrarea organismului în unele afecțiuni cronice, folosirea energiei alternative. Editarea de cărți în domeniu, colaborare cu Fundația *Terapia Naturistă* (Vălenii de Munte, Prahova). Desfacere de medicamente, materiale sanitare, aparatură specifică (1992 ~), Diverse implicări comunitare. Aprecieri publice. **(D.G.P.)**.

DICTIONAR ENCICLOPEDIC

• **NEGRU, Emilian N.** (n. Negrași, Argeș, 15 iulie 1955). Medic primar, stomatologie, publicist. Liceul Nicolae Bălcescu /Colegiul Ion C. Brătianu, Pitești (1974), Institutul de Medicină și Farmacie, București (1980). Doctorat, *stomatologie*, București (2007). Activitate în domeniu: Spitalul de Ortodonție, București (1980-1984); Policlinica Spitalului de Pediatrie, Pitești, Argeș (1984-1990); cabinetul privat Dr. Negru, Pitești (1990 ~). Vomul important (în colaborare): Asistența și învățământul în medicina dentară. Studii, articole, analize, rapoarte, interviuri, reuniuni tematice specializate. Documentări externe: Bulgaria, Franța, Germania, Grecia. Membru, foruri științifice și asociații profesionale balcanice sau continentale, alte aprecieri publice. **(C.G.C.)**.

• **NELEPCU, Gheorghe** (secolul XX). Medic primar, *chirurgie*, proprietar urban, manager. Originar din Argeș. Studii liceale și superioare, București. Documentări externe. Activitate emblematică în Pitești: director, Spitalul Orășenesc/Județean Argeș; coordonator, Spitalul *Zonă Interioară Nr. 116 Crucea Roșie* (1941); cabinet individual (strada *Craiovei*). Preocupări esențiale privind dotarea, la *standardele timpului*, a primei secții de chirurgie, din Spitalul Urban Pitești. Studii de caz, rapoarte, comunicări științifice, interviuri. Nominalizări în **Anuarul general al orașului Pitești** (1986); **Istoria Municipiului Pitești** (1988); **Enciclopedia Argeșului și Muscelului** (2014). Alte aprecieri comunitare, autume sau postume. **(C.G.C.)**.

• **NICOLESCU, Gheorghe V.** (n. Bălilești, Muscel, 18 februarie 1920). Medic primar, *chirurgie*, manager. Liceul/Colegiul *Dinicu Golescu*, Câmpulung, Muscel (1938), Facultatea de Medicină, București (1944). Doctorat, *științe*

DICȚIONAR ENCICLOPEDIC

medicale, București (1972). Mobilizat, Ambulanța 81 de război (1944 - 1945). Specializări, *ortopedie, traumatologie, chirurgie*, clinici din Capitală (1945-1947). Activitate permanentă: Spitalul Câmpulung, Argeș (1948-1983), șef, Secția Chirurgie (1962-1983). Primariat în 1959. Studii de caz, rapoarte, analize, comunicări, reuniuni tematice naționale. Profesor: Școala *Surori de Cruce Roșie* (1949-1953); Universitatea Populară, Câmpulung (1953-1983). Președinte, Subfiliala Câmpulung, Societatea de Științe Medicale din România (1954-1958). Renumit în domeniu, *Cetățean de Onoare al Municipiului Câmpulung* (2006), alte valoroase aprecieri publice. (C.G.C.).

• **NICOLESCU, Ilie I.** (Ciumești, Mărăcineni, Muscel, 7 august 1902 – Pitești, Argeș, 1979). Medic militar, *boli interne*. Liceul/Colegiul *Ion C. Brătianu*, Pitești (1922), Institutul Sanitar Militar, București (1927). Doctorat, *medicină*, București. Activitate specializată în domeniu, spitalele militare: Turnu-Severin, Mehedinți (1928-1929); Arad (1929-1930; 1939); Pitești (1939-1941). Mobilizat, unitățile militare: Regimentul 1 Roșiori (1930-1931); Regimentul 4 Dorobanți, Argeș (1931-1937); spitalele de campanie Nr. 5 și 15, Ambulanța Nr. 2 Divizionară (1941-1945). Grade militare succesive. Trecut în rezervă (maior). Medic civil: Fabrica de Încălțăminte, Pitești (1950-1951); Spitalul *Nicolae Bălcescu* Pitești (1951-1960). Studii de caz, rapoarte, analize, comunicări, reuniuni tematice naționale. Membru, Asociații profesionale în domeniu. Aprecieri publice antume și postume. (C.G.C.).

• **NICOLESCU, Maria I.** (Coșești, Muscel, 26 august 1922 – Pitești, Argeș, 22 octombrie 1978). Farmacist principal,

DICTIONAR ENCICLOPEDIC

manager. Liceul de Fete, Câmpulung, Muscel (1943), Institutul Medico-Farmaceutic, Cluj (1950). Activitate specializată: Policlinica I, Cluj (1950-1951); Spitalul Unificat, Cluj (1951-1952); Spitalul de Pediatrie, Sibiu (1953-1956); Spitalul de Adulți, Pitești, șef serviciu (1961-1963); Oficiul Farmaceutic Argeș, director adjunct (1964-1978). Farmacist principal din 1962. Studii, articole, reuniuni tematice naționale în domeniu. Contribuții la: redimensionarea rețelei farmaceutice de stat din Argeș, Olt, Vâlcea; înființarea unităților integrate noilor zone industriale sau rezidențiale, Pitești, Câmpulung, Curtea de Argeș; elaborarea temei de proiectare pentru organizarea sistemică a Complexului *Centrofarm*, Pitești. Aprecieri publice antume și postume. (C.G.C.).

• **NICOREȘTEANU, Pandele** (Secolul XX). Medic, militant politic. *Familie tradițională din Pitești, Argeș*. Liceul *Ion C. Brătianu*, Pitești, Facultatea de Medicină, București. Activitate specializată, unități sanitare din Argeș – Muscel. Director, Direcția Sanitară și de Asistență Socială, Pitești. Membru marcant: Uniunea Patrioților (1942-1946); Partidul Național Popular (1946-1949), lider, organizația locală, condus, la București, de Mitiță Constantinescu, Petre Constantinescu - Iași, George Călinescu. Articole și informații în cotidianul *Națiunea* din Capitală. Adept al constituirii consiliilor județene reprezentând: Blocul Partidelor Democratice (1946); Frontul Democrației Populare (1948). Gestionarea inițiativelor specifice campaniilor electorale pentru alegerile parlamentare din 19 noiembrie 1946 și 28 martie 1948. Deputat de Argeș în Marea Adunare Națională (1948-1952), reprezentând Frontul Democrat Popular. Diverse atestări documentare. Aprecieri publice antume și postume. (C.G.C.).

DICȚIONAR ENCICLOPEDIC

• **NICULESCU, Constantin** (Sfârșitul secolului XIX – Prima jumătate a secolului XX). Medic, parlamentar, întreprinzător urban. Societar, Camera de Comerț și Industrie Argeș (1914-1940). Membru fondator, Uniunea Națională *Nicolae Iorga*, București, președinte organizația Pitești. Deputat de Argeș (1931-1932), reprezentând alianța electorală amintită. Interesat de evoluția economiei interbelice, promovarea progresului social, adaptarea legislației muncii la sensurile europene. Aprecieri publice. **(D.G.P.)**.

O

• **OLĂRESCU, Angela** (n. Stroești, Mușătești, Argeș, 4 martie 1947). Medic primar, *neurochirurgie*, cercetător științific, publicistă. Liceul/Colegiul *Alexandru Odobescu*, Pitești (1966), Institutul *Carol Davila*, București (1972). Doctorat, *științe medicale* (1990) și primariat (1991), București. Activitate preponderentă în Capitală, spitalele: *Filantropia* (1972); *Gheorghe Marinescu* (1972 – 1973; 1974 – 1979; 1991 – 1993); *23 August* (1973 – 1974); Universitar de Urgență (1993 – 2012). Intermediar Spitalul Județean Constanța (1979 – 1980); Institutul de Neurologie și Psihiatrie, București (1980 – 1991). Articole, studii de caz, referate, comunicări, rapoarte (în colaborare), susținute la reuniuni tematice autohtone sau internaționale preluate și distribuite continental. Membru importante societăți, asociații, federații naționale, europene și mondiale de neurochirurgie, alte aprecieri publice. **(D.G.P.)**.

• **ORLEANU, Paul Nicolae N.** (Cișmeaua Văruiță, Basarabia, 1943 – București, 22 decembrie 1989). Medic, *stomatologie*, inovator, Erou al Revoluției Române. *Domiciliu tradițional* Curtea de Argeș. Liceul/Colegiul *Vlaicu Vodă*, Curtea de Argeș (1960), Institutul *Carol Davila*, București (1966). Activitate didactică, Facultatea de Stomatologie, București (1966 – 1989). Tehnologie inovativă, *Implantarea dentară prin hipofiză* (1982). Comunicări științifice, reuniuni interne și externe, referate, articole, îndrumare de practică. Decedat în timpul participării la evenimentele antitotalitare din Capitală (1989). Brevet, *Erou al Revoluției*, placă memorială personalizată, Clinică de Ortopedie Dentară, Facultatea de

DICTIONAR ENCICLOPEDIC

Stomatologie, București, alte recunoașteri publice, autume și postume. (D.G.P.).

• **OTELESCU, Ioan I.** (Ștefănești, Muscel, 1883 - ?). Medic militar, *interne*, ofițer de carieră, colonel. Studii liceale (1901) și superioare (1907), București. Activitate specializată: Regimentul 4 Artilerie, Iași; *Spitalul Regina Elisabeta*, București. Participat la: *Campania Balcanică* (iunie – iulie 1913), împotriva Bulgariei; Primul Război Mondial, *Frontul din Moldova*, Regimentul 2 Vânători, dislocat de Erbiceni, Iași; *Campania din Transilvania și de pe Tisa* (aprilie 1919 – aprilie 1920) contra armatelor Ungariei; medic șef, ambulanța divizionară, tratamente acordate, *umanitar*, militarilor sau civililor români și maghiari. Distinct: stagii externe, *bacteriologie*, Institutul Pasteur, Paris, Franța (1919 – 1921); coordonator, Spitalul Militar din Cernăuți, Bucovina (1921 – 1935). Grade obținute succesiv, ordine și medalii autohtone, nominalizări monografice, alte aprecieri comunitare, autume sau postume. (C.G.C.).

P

• **PAPAHAGI, Teja P.** (Silistra, Bulgaria, 4 iunie 1919 – Domnești, Argeș, 21 iunie 1988). Medic primar, *chirurgie*, manager. *Stabilit în Argeș din 1945*. Liceul de Băieți, Constanța (1938), Facultatea de Medicină, București (1944). Activitate specializată: Spitalul *Nicolae Bălcescu*, Pitești (1945 – 1947); șef, Secția Chirurgie, director, Spitalul Domnești, (1947-1984). Primariat, București (1949). Contribuții distincte la reorganizarea și dezvoltarea Spitalului Rural Domnești: edificarea noilor pavilioane; creșterea capacității de la 25 de paturi, la 130 de paturi; înființarea laboratorului, farmaciei, serviciului de ambulanță; dotări cu aparatură specifică. Studii, articole, referate, comunicări, reuniuni științifice naționale și internaționale. Implicări constante în viața comunității. Președinte fondator, Societatea Culturală *Luca Paul*, Domnești (1971 – 1985). Eponimie: Centrul Medical din Domnești, alte importante aprecieri publice antume și postume. **(C.G.C.)**.

• **PARHON, Constantin I.** (Câmpulung, Muscel, 15/28 octombrie 1874 – București, 9 august 1969). Medic, *endocrinologie*, profesor universitar, cercetător, academician, înalt demnitar, publicist. Liceul *Petru și Pavel*, Ploiești, Prahova (1873), Facultatea de Medicină, București (1899). Doctorat, *științe medicale*, Munchen, Germania (1906) Periodic reuniuni statistice externe, țări europene occidentale (1906 – 1395). Activitate specializată în domeniu: așezările sociale din Dobrogea și Ilfov (1899 - 1912); facultățile de medicină Iași (1912 – 1933) și București (1933 – 1957). Concomitent, director: Spitalul *Socola* Iași (1917 – 1930); Institutul pentru Boli Nervoase (1933 – 1940); Institutul de

DICTIONAR ENCICLOPEDIC

Endocrinologie (fondator/1949 – 1967); Institutul de Geriatri (1952 – 1967), București. Volume importante: **Les secretions internes** (în colaborare, Paris, 1909); **Epilepsia** (1921); **Psihozele afective** (1925); **Bătrânețe și tratamentul ei**. **Problema reîntineririi** (1948); **Bolile vârstelor** (1955); **Opere alese**, I-V (1962). Exprimări publice relevante. Membru marcant: Partidul Muncii (1917); Partidul Țărănesc (1919); Comitatul Național Antirăzboinic (1932). Președinte: Parlamentul României (1946); Prezidiul Provizoriu al Republicii Populare Române (30 decembrie 1947 – 13 aprilie 1948), respectiv Prezidiul Marii Adunări Naționale a Republicii Populare Române (13 aprilie 1948 – 2 iunie 1952), funcție asimiliată responsabilităților șefului de stat. Considerat *fondatorul școlii endocrinologice universale*. Novator în *explicarea* unor cauze ale suferinței umane, prin *sindromul Parhon*. Membru corespondent (1928), membru titular (1939), președinte de onoare al Academiei Române (1948 – 1969), Doctor Honoris Causa, Universitatea Carolină, Praga, Cehoslovacia. Casă personalizată, exponate memoriale, bust, Câmpulung, Argeș, nominalizări monografice, alte aprecieri comunitare, autume și postume. **(D.G.P.)**.

• **PĂDURE, Luminița Liliana I.** (n. Rătești, Argeș, 22 noiembrie 1955). Medic primar, *pediatrie*, publicistă. Liceul / Colegiul *Zinca Golescu*, Pitești, Argeș (1974), Institutul de Medicină și Farmacie, București (1980). Stagii: Franța (1996, 1999). Doctorat, *științe medicale* (2002). Activitate specializată: Spitalul Județean Argeș (1980-1993); Spitalul *Brâncovenesc*, București (1983-1986); Spitalul de Pediatrie, Pitești (1986-1995); Spitalul *Marie Curie*, București (1995 ~), șefă de secție. Primariat în 1991. Volum important: ***Toxina botulinică în tratamentul spasticității la copii*** (2003). Studii,

DICTIONAR ENCICLOPEDIC

articole, comunicări, reuniuni tematice naționale și internaționale. Membră, diverse foruri profesionale în domeniu. Aprecieri publice. (C.G.C.).

• **PĂLTINEANU, George D.** (A doua jumătate a secolului XIX – Începutul secolului XX). Proprietar funciar și urban, medic, parlamentar. Senator de Argeș (1901-1905), Colegiul I, reprezentând Partidul Conservator. Stimularea participării cetățenilor la consolidarea vieții sociale, economice, administrative. Diverse inițiative legislative. Aprecieri publice. (D.G.P.).

• **PĂTRAȘCU, Viorel N.** (n. Pitești, Argeș, 21 august 1946). Medic primar, *dermato-venerice*, manager, scriitor. Școala Medie Nr. 2 / Colegiul *Zinca Golescu*, Pitești (1964), Facultatea de Medicină, București (1970). Doctorat, *științe medicale*, București (1997). Activitate în domeniu: dispensarele Filipeni, Bacău (1970-1973) și Cornățel, Buzoiești, Argeș (1973-1977); Clinica Dermatologică *Șerban Vodă*, București (1977-1980); Policlinica din Costești, Argeș(1980-1991); Policlinica *I Mai*, Pitești (1991 ~), șeful instituției (1995 ~). Primariat în 1991. Colaborări didactice: Liceul Sanitar, Pitești; Colegiul de Medicină, Universitatea din Pitești. Valoroase studii de specialitate, publicate în periodice cu profil adecvat. Preocupări literare. Volume importante: *Jurnalul de la Filipeni* (2000); *De la Erevan la Cabo da Roca* (2004); *Atenție, Europa, sosim* (2005); *Moara cu nenoroc* (2007); *Sindromul Santorini* (2008). Numeroase comentarii, eseuri, interviuri, reuniuni tematice naționale sau internaționale. Rubrici și emisiuni *media* în Pitești: cotidianul *Argeșul*; studioul de televiziune *Antena 1*, Pitești (1999 ~). Membru: Uniunea Scriitorilor din România (2006); Uniunea Ziariștilor

DICTIONAR ENCICLOPEDIC

Profesioniști din România (2008), filialele Pitești. Vicepreședinte/secretar general, Colegiul Medicilor Argeș, alte aprecieri publice. (C.G.C.).

• **PĂUN, Constantin C.** (n. Perșani, Zărnești, Brașov, 7 august 1948). Medic primar, *anestezie-terapie intensivă*, manager. *Stabilit la Pitești, Argeș, din 1975*. Liceul Codlea, Brașov (1966), Facultatea de Medicină, București (1972). Doctorat, *științe medicale*, București (2009). Activitate specializată: dispensarul Optași-Măgura, Olt (1972-1975); Spitalul Județean Argeș (1975-1979; 1982 ~), șef, Secția Anestezie- Terapie Intensivă/ATI (1994 ~), director adjunct (1994-1998), director general (2001-2005). Adaptarea structurilor instituției la criteriile europene. Temporar, Spitalul Districtual Garian, Libia (1979-1982), contract guvernamental bilateral. Primariat în 1991. Studii, analize, rapoarte, interviuri, articole, emisiuni *media*, reuniuni tematice naționale și internaționale. Membru, importante asociații profesionale în domeniu. Implicare permanentă în viața comunitară, consilier județean (2009 ~), reprezentând Organizația Argeș a Partidului Social Democrat. Diverse aprecieri publice. (C.G.C.).

• **PENESCU, Mircea N.** (n. Pitești, Argeș, 1 iulie 1951). Medic primar *interne și nefrologie*, manager, publicist. Liceul *Nicolae Bălcescu / Colegiul Ion C. Brătianu*, Pitești (1970), Facultatea de Medicină, București (1976). Stagiu: Belgia (1991,1996). Doctorat, *științe medicale*, București. Activitate permanentă: Spitalul Clinic de Nefrologie *Dr. Carol Davila*, București (1976 ~), șef, Secția *Nefrologie I* (2003 ~), director general (2003 ~). Primariate: *medicină internă* (1991); *nefrologie* (1997). Competență, *endoscopie digestivă* (1992). Colaborări didactice, Universitatea de Medicină și Farmacie,

DICȚIONAR ENCICLOPEDIC

București. Numeroase volume (în colaborare), studii, articole, rapoarte, analize, interviuri, reuniuni tematice naționale sau internaționale. Redactor șef, revista *Nefrologie*, București (2006 ~). Membru, importante foruri continentale în domeniu. Implicări comunitare. Aprecieri publice. (C.G.C.).

• **PETRE, Gabriela E.** (n. Curtea de Argeș, 12 noiembrie 1967). Medic, *anestezie intensivă*, donator comunitar. Liceul / Colegiul *Vlaicu Vodă*, Curtea de Argeș (1986), Facultatea de Medicină, Târgu-Mureș (1993). Activitate specializată permanentă în domeniu: spitale din Cluj-Napoca și Târgu-Mureș. *Stabilită în Austria*. Stagiul profesioniștilor, acreditare, Spitalul Central din Viena. Documentări externe, comunicări științifice, susținute la reuniuni naționale și internaționale. Implicări în diverse proiecte sociale. Nominalizări monografice, evidențieri *media*, alte aprecieri publice. (D.G.P.).

• **PETROȘANU, Ion N.** (Bădești, Pietroșani, Muscel, 29 septembrie 1902 – București, noiembrie 1983). Medic primar, *chirurgie*, universitar, publicist. Liceul/ Colegiul *Ion.C. Brătianu*, Pitești, Argeș (1921), Facultatea de Medicină, București (1927). Stagii: Hamburg (Germania), Viena (Austria), Clinica *Demal și Denis*. Activitate permanentă în Capitală: Spitalul *Brâncovenesc* (1927~1949); Spitalul *Filantropia* (1949-1977), fondator, Institutul de Oncologie. Prestații didactice specializate. Numeroase volume, studii, articole, referate, comunicări, reuniuni tematice naționale și internaționale. Contribuții distincte la formarea școlii românești de chirurgie oncologică, membru, importante asociații profesionale continentale. Renumit în domeniu. Valoroase aprecieri publice antume și postume. (C.G.C.).

• **PINTE, Florina Gh.** (n. Pitești, Argeș, 29 martie 1963). Medic primar, *cardiologie pediatrică*, publicistă. Liceul / Colegiul *Zinca Golescu*, (1982), Institutul de Medicină și Farmacie, București (1988). Stagiu: Slovacia (1997); Italia (2000). Doctorat, *științe medicale*, București (2000). Activitate specializată: Spitalul Județean Bistrița-Năsăud (1988-1990); Institutul de Cardiologie *Dr. Constantin C. Iliesca*, București (1990-1998); Centrul Clinic de Urgență Boli Cardiovasculare al Armatei, București (1998 ~). Primariat în 1998. Volume importante (în colaborare): *Noi concepte în cardiologie* (1998); *Manual de pediatrie* (2001); *Manual de cardiologie* (2004). Studii, articole, comunicări, reuniuni tematice naționale și internaționale. Aplicarea unor tehnici avansate în efectuarea cateterismului cardiac. Membră diverse foruri profesionale autohtone sau continentale în domeniu. Aprecieri publice. (C.G.C.).

• **PÎSLARU, Serafim** (Câmpulung, Muscel, 1 iulie 1911- ?). Medic primar, *medicină generală*, militant politic, literat. Liceul Teoretic, Cluj (1930), Facultatea de Medicină, București (1936). Activitate specializată în Capitală (1936-1957; 1964-1973). Colaborator Grupul de Rezistență Armată Anticomunistă *Haiducii Muscelului*. Arestat, cercetat, torturat, Securitatea din Pitești, judecat, Tribunalul Militar București, deplasat la Pitești (octombrie 1957). Condamnat, 15 ani muncă silnică. Detenție, penitenciarele: Pitești (Argeș), Jilava (Ilfov), Caransebeș (Caraș-Severin), Gherla (Cluj). Eliberat, 3 august 1964. Versuri publicate în colecția *Poezii după gratii I*, Arhiva Asociației Foștilor Deținuți Politici din România/ *AFDPR*, București (1993). Studii, articole, interviuri, comunicări,

DICTIONAR ENCICLOPEDIC

reuniuni tematice naționale. Membru importante foruri publice, alte aprecieri comunitare antume și postume. (C.G.C.).

• **POLICLINICA URBANĂ PITEȘTI** (1948 ~). Instituție sanitară polivalentă, consultații și tratamente ambulatoriu, activitate integrată sistemului specializat al județului Argeș. Domenii prioritare: *interne, cardiologie, obstetrică-ginecologie, ORL, ortopedie, dermatologie, venerologie, urologie, laborator, farmacie*. Locații succesive: Casa Corporațiilor / Casa Asigurărilor Sociale (1948-1981); spații proprii, zona rezidențială centrală (1981 ~). Clădiri adiacente pentru: *pediatrie, stomatologie, medicină sportivă, policlinică cu plată*. Directori cunoscuți: Constantin T. Baltazar (v.), Neculai Becescu (v.), Viorel Pătrașcu (v.). Reorganizări administrative după înființarea policlinicilor aferente Spitalului Județean de Adulți Argeș (1973), Spitalului de Copii din Pitești (1984), cabinetelor private (1990). Structuri asemănătoare la: Câmpulung, Curtea de Argeș, Colibași/ Mioveni, Costești, Topoloveni. Implicări comunitare. Diverse atestări documentare. (C.G.C.).

• **POPA, Dan Gabriel P.** (n. Călinești, Argeș, 22 aprilie 1961). Medic primar, *medicină generală*, parlamentar, manager. Fiul lui **Petre P.** (v.). Liceul/Colegiul *Zinca Golescu*, Pitești, Argeș (1980), Institutul *Carol Davila*, București (1987). Stagii documentare, state din Europa și Africa. Activitate specializată: Spitalul Județean Argeș, *dispensare urbane*, Pitești (1987-1997); cabinet individual, *medic de familie* (1997 ~). Primariat în 1997, București. Responsabilități publice, director: Direcția Sanitară Argeș (1997-1999, interimar; adjunct); Casa de Asigurări de Sănătate Argeș (1999, fondator); Centrul de Diagnostic și Tratament, Pitești (1999-2001); Spitalul Județean

DICTIONAR ENCICLOPEDIC

Argeș (2010, medical); Serviciul Județean de Ambulanță Argeș (2011-2013). Consilier local, Pitești (2000-2004). Senator de Argeș (2004-2008), reprezentând Partidul Democrat / Partidul Democrat Liberal / Alianța *Dreptate și Adevăr*. Secretar: Grupul Parlamentar al Partidului Democrat (2007); Comisia pentru Cultură a Senatului (2004-2008). Președinte, Grupul Parlamentar de Prietenie cu Portugalia. Inițiative finalizate legislativ în domeniul sanitar, dezbateri, interpelări. Numeroase studii, analize, rapoarte, articole, interviuri, emisiuni *media*, reuniuni științifice naționale și internaționale. Implicări permanente în viața *Cetății*. Membru, diverse asociații profesionale în domeniu, alte aprecieri comunitare. (C.G.C.).

• **POPA, Victor N.** (n. Sebeș, Alba, 21 ianuarie 1923). Medic primar, *neuropsihiatrie*, publicist. *Stabilit în Argeș din 1949*. Liceul *Moise Nicoară*, Arad (1941), Facultatea de Medicină, Cluj (1949). Activitate specializată în Argeș: Circumscripția Sanitară Aninoasa (1949-1952); Dispensarul Uman Berevoești (1952-1955), Spitalul Câmpulung (1955-1989), fondator, Secția Neuro-Psihiatrie (1958), locație proprie. Inițiator: Casa de Nașteri și Staționatul pentru Copii, Vlădești; coordonator, Centrul *Salvamont* Câmpulung (1969 ~). Studii, articole, analize, rapoarte, colaborări *media*, reviste și ziare ale timpului, Societatea de Științe Medicale, Filiala Câmpulung. Implicări constante în viața *Cetății*. Aprecieri comunitare. (C.G.C.).

• **POPESCU CANTACUZINO, Carmen** (București, 1919 – București, 1992). Medic, *hematologie*, manager, donator comunitar. *Integrată spiritualității argeșene prin domiciliu, preocupări civice, realizări obștești*. Studii liceale (1937) și superioare (1946) în Capitală. Documentări externe

DICTIONAR ENCICLOPEDIC

occidentale. Primariat, București (1960). Activitate specializată autohtonă permanent (1946 – 1976). Distinct, medic-șef, Centrul de Recoltare și Consevare a Sângelui / Centrul de Transfuzie Sanguină, Pitești (1960 - 1973). Insistențe pentru edificarea unui sediu adecvat profilului, spațiu regăsit, ulterior, în *proximitatea* zonei centrale urbane. Comunicări, referate, evaluări, prezentate la reuniuni științifice locale și regionale. Promovarea oportunității *donarii de sânge* pentru cauze umanitare, prin intermediul Crucii Roșii Române. Articole *media*, interviuri, nominalizări monografice, alte aprecieri comunitare, autume sau postume. (C.G.C.).

• **POPESCU, Cezar Mihai A.** (n. Pitești, Argeș, 19 august 1954). Medic primar *interne*, manager, publicist. Liceul *Gheorghe Lazăr*, București (1973), Institutul de Medicină Militară, București (1979). Stagii: Italia (1991, 2002), Statele Unite ale Americii (1998). Activitate specializată în Capitală, spitalele: Militar Central (1979-1982); Clinic *Nicolae Gh. Lupu* (1982-1985), Căile Ferate *Witting* (1994); institutele de cercetări: Medico-Militar (1990); Problemele Sportului (1993-1994); director, Direcția Medicală, Ministerul Transporturilor și Telecomunicațiilor (2004 ~). Temporar: Spitalul Militar, Craiova, Dolj (1985-1990), director policlinică (1987-1989); Spitalul Căilor Ferate, Ploiești, Prahova (2002- 2003, director general). Primariat (1995). Preocupări didactice universitare: București (1984-1985; 1993 ~); Italia (1990-1993); Statele Unite ale Americii (1998). Scrieri importante: *Actualități în studiul prostaglandinelor* (1983, 1986); *Diagnosticul diferențial al infecției HIV în medicina internă* (1998); *Aritmiile cardiace* (2005). Volume literare: *Poeme* (2002); *Crochiuri* (2005); *EI* (2006). Numeroase studii, articole, comunicări, reuniuni naționale și internaționale. Fondator:

DICTIONAR ENCICLOPEDIC

Buletinul informativ medical, Craiova (1987); Societatea Națională de Studii Interdisciplinare în Medicina Internă, București. Colaborări redacționale. Membru, diverse foruri științifice autohtone sau continentale. Aprecieri publice. (C.G.C.).

• **POPESCU, Dan** (Ploiești, Prahova, 30 martie 1953). Medic primar, *chirurgie*, manager, înalt funcționar public. *Stabilit în Argeș din 1986*. Liceul Teoretic, Ploiești (1971), Facultatea de Medicină și Farmacie, București (1977). Activitate specializată în domeniu (1977 – 1986): Spitalul Județean Prahova; Circumscripția Sanitară Costești, Vaslui; Spitalul *Floreasca*, București. Distinct: Spitalul Urban Costești, Argeș (1986 ~), director (1992 – 2000; 2001 -). Temporar, primarul orașului Costești (2000 – 2001). Sportiv de performanță, judo (juniori). Studii, analize, rapoarte, reuniuni științifice autohtone. Documentări externe. Implicat în diverse proiecte sociale. Recunoscut ca lider *performant* al rețelei sanitare din sudul județului Argeș, nominalizări monografice, alte aprecieri comunitare. (D.G.P.).

• **POPESCU, Daniel I.** (n. Bălcești, Vâlcea, 11 decembrie 1937). Medic primar, *neurologie*, manager. *Stabilit în Argeș din 1967*. Școala Medie Nr. 1, Craiova, Dolj (1954), Facultatea de Medicină, Timișoara (1960). Doctorat, *științe medicale*, București (1980). Activitate specializată: Circumscripția Sanitară, Berislăvești, Vâlcea (1960 – 1963); Spitalul *Gheorghe Marinescu*, București (1963 – 1967); Policlinica Departamentală a Căilor Ferate Române, Pitești (1967 – 1973); Spitalul Județean Argeș (1973 – 2008), fondator, șef, Secție neurologie (1980 – 2008); cabinet privat (2008 ~). Coordonatorul rețelei de profil pentru zona Argeș –

DICTIONAR ENCICLOPEDIC

Muscel. Volum important: *Tratat de epidemiologia sclerozei multiple* (1980, în colaborare). Studii, articole, comunicări, reuniuni tematice naționale și internaționale. Implicări comunitare permanente. Membru, diverse foruri profesionale interne sau externe în domeniu, alte aprecieri publice. (C.G.C.).

• **POPESCU, Dimitrie** (Pitești, Argeș, 1863-București, 1925). Medic, *chirurgie*, publicist. Studii liceale în Capitală (1881), Facultatea de Medicină, București (1887). Doctorat, *științe medicale*, București (1892). Activitate specializată în domeniu, circumscripții și spitale din: Teleorman, Vâlcea, Olt, Bacău, Mehedinți, Dolj, București (1887~1925). Volume importante: *Geografia sanitară a orașului Calafat din județul Dolj* (1906); *Echivalența socială a profesiei medicale* (1910); *Poliglot or idist* (1915). Studii, articole, analize, rapoarte pe teme adecvate. Diverse atestări documentare. Nominalizări monografice, alte aprecieri publice, antume și postume. (C.G.C.).

• **POPESCU, Elena Viola Gh.** (n. Pitești, Argeș, 1 mai 1955). Medic primar, *infecto-contagioase*, manager, publicist. Liceul/Colegiul *Alexandru Odobescu*, Pitești (1974), Facultatea de Medicină, București (1980). Doctorat, *științe medicale*, București (2000). Activitate specializată: Institutul de Geriatrie și Gerontologie *Ana Aslan*, București (1980-1983); Clinica de Boli Infecțioase *Colentina*, București (1983-1986); Centrul Sanitar Antiepidemic, Pitești (1986-1988); Spitalul Județean Argeș (1988 ~), șef, Secția Contagioase Copii (1992 ~). Primariat în 1992, București. Competențe / supraspecializări: parazitologie clinică (2003); gastroenterologie. Colaborări didactice, Universitatea din Pitești, Colegiul de Medicină.

DICȚIONAR ENCICLOPEDIC

Volume importante: *Cefalosporinele în terapia infecției* (2006); *Boli infecțioase* (2008). Studii, articole, analize, rapoarte, reuniuni tematice naționale și internaționale. Membră, cunoscute asociații profesionale în domeniu. Aprecieri comunitare. (C.G.C.).

• **POPESCU, Honorius A.** (n. Deaguri, Recea, Argeș, 16 august 1932). Farmacist, profesor universitar. Școala Medie Nr. 1/Colegiul *Ion C. Brătianu*, Pitești, Argeș (1950), Facultatea de Farmacie, Cluj (1956). Doctorat, *farmacognostia plantelor*, Cluj-Napoca (1971). Specialist: Spitalul Bran, Brașov; Întreprinderea de Plante Medicinale, Orăștie, Hunedoara; Oficiul Farmaceutic, Deva, Hunedoara (1956-1968). Activitate didactică și de cercetare, Facultatea de Farmacie, Cluj-Napoca (1968-2002). Volume importante: *Analiza chimică a produselor naturale medicinale* (1981); *Resurse medicinale în flora României* (1984); *Medicamente de biosinteză și extracție* (1985). Numeroase studii, articole, invenții brevetate, referate, comunicări, reuniuni tematice naționale și internaționale. Membru, diverse foruri științifice în domeniu. Contribuții la dezvoltarea farmacologiei contemporane românești. Aprecieri publice. (C.G.C.).

• **POPESCU, Laurențiu Mircea** (n. Câmpulung, Muscel, 15 aprilie 1944). Medic, *cardiologie*, profesor universitar, manager. Liceul *Gheorghe Lazăr*, București (1961), Facultatea de Medicină, București (1967). Doctorat, *științe medicale*, București (1972). Stagii externe: Olanda (1977); Statele Unite ale Americii (1981). Activitate didactică (1971~), Universitatea *Carol Davila*, București, șef, Catedra *Biologie Celulară și Histologie* (1980-1992), rector (1992-2000), director, Institutul *Victor Babeș*, București (1993~). Volume

importante: *Biologie celulară* (1971), *Histologie medicală* (1987), *Tratat de medicină internă. Bolile cardiovasculare* (1991, în colaborare); *Cardioprotecția în ischemie* (1994). Numeroase articole, studii, conferințe, publicate în reviste de profil. Conducător de doctorat. Membru: Academia Română (2001); academii de științe din Franța, Polonia, S.U.A. Vicepreședinte, Academia de Științe Medicale din România. Distins cu: Medalia de Argint, Academia din Paris, Universitatea *René Descartes* (1993); Premiul *Victor Babeș* al Academiei Române (1995), alte recunoașteri publice. Contribuții privind evoluția învățământului și cercetării medicale; diversificarea activității clinice; extensia colaborării cu instituții continentale. Numeroase evocări antume și postume. (D.G.P.).

• **POPESCU, Mihai** (n. Teiuș, Alba, 8 ianuarie 1957). Medic, *neurochirurgie*, profesor universitar, cercetător. *Stabilit în Pitești, Argeș, din 2005*. Școala Medie/Liceul Teiuș, Alba (1975). Facultatea de Medicină, Cluj-Napoca (1982). Activitate în domeniu: dispensarele Arieșeni, Gârda de Susși Scărișoara, Alba (1982-1987); Baza Sportivă Republicană, Alba Iulia (1987-1988); Rezident *neurochirurgie*, Centrul Universitar, București (1988-1993). Primariat, București (1999). Stagii externe, universitățile *Rene Descartes/Pierre et Marie Curie*, Paris, Franța (2000 – 2001). Doctorat, *științe medicale*, București (2002). Exprimări relevante: Spitalul Clinic de Urgență *Sfântul Pantelimon*, București (1999 – 2005); Spitalul Județean de Urgență Argeș (2005 ~); fondator Secția *Neurochirurgie* (1 februarie 2005). Scrieri tematice (limba engleză), editări, Islanda, Japonia, România, Spania (autor/coautor). Inovație brevetată (2011). Implicări în diverse proiecte comunitare. Gratulat cu titlul de profesor universitar

(2015), medaliat la saloane internaționale, membru onorific, societăți și academii specializate europene, evidențieri *media*, alte aprecieri publice. **(D.G.P.)**.

• **POPESCU, Valerian C.** (Negrești, Beleți-Negrești, Muscel, 26 octombrie 1912 – Paris, Franța, 5 iunie 2013). Medic, *stomatologie*, profesor universitar, cercetător, academician, publicist. Liceul/Colegiul *Matei Basarab*, București (1931), Facultatea de Medicină, București (1937), Doctorat, *științe medicale*, București (1939). Stagii periodice occidentale. Activitate performantă în Capitală: Eforia Spitalelor (1937 – 1939); așezăminte *Filantropia*, *Colentina*, *Colțea* (1939 – 1949); Clinica Institutului de Medicină și Farmacie (1949 – 1986). Volume importante: **Tehnici curente în chirurgia stomatologică** (1961); **Chirurgia buco-maxo-facială**, I, II (1964); **Urgențe în stomatologie** (1971); **Unele principii de bază în tratamentul tumorilor maligne buco-maxilo-faciale** (1974); **Radiografie stomatologică** (1985). Imagistică originală: **Filmul dentar**. Considerat novator în domeniu. Formator de talente, numeroase studii de caz, referate, comunicări, prezentate la reuniuni autohtone și externe (Belgia, Marea Britanie, Statele Unite ale Americii). Stabilizat în Franța (1986), distinct: membru corespondent al Academiei Române (1963), calitate retrasă (1986) și reconfirmată național (1990); președinte, Uniunea Societăților de Științe Medicale din România/USSM, București (1969 – 1973), titlaturi acordate de academii specializate din New York (1965), Londra (1966), Bruxelles (1968), Paris (1970). Nominalizat în **Diționarul enciclopedic român** (1972), alte aprecieri comunitare valoroase, autume sau postume. **(D.G.P.)**.

DICȚIONAR ENCICLOPEDIC

• **POPOVICI, Anghel** (Valea Mărului, Galați, 1925 – Pitești, Argeș, 1987). Medic, *oncologie*, muzicolog, donator comunitar. *Rezident la Pitești din 1971*. Liceul Teoretic, Tecuci, Galați (1944), Facultatea de Medicină, Iași (1950). Activitate specializată: dispensare rurale din județul Bacău (1950 – 1959), Cabinetul Combinatului Chimic Borzești, Bacău (1959 – 1962); Spitalul Unificat Onești, Bacău (1962 – 1971); Spitalul Unificat Pitești (1971 – 1987). Pasiuni conexe: literatură, muzică instrumental (vioară); teatru. Implicări în diverse proiecte sociale. Nominalizări monografice, evidențieri *media*, alte aprecieri publice, autume sau postume. (C.G.C.)

• **PREDESCU, Vasile I.** (Hârtiești, Muscel, 1 ianuarie 1926-București, 12 martie 2002). Medic primar, *psihiatrie*, manager, publicist. Liceul/ Colegiul *Dinicu Golescu*, Câmpulung, Muscel (1947), Institutul de Medicină, Leningrad/ Sankt Petersburg, Federația Rusă (1954). Stagii: Uniunea Sovietică (1956-1960), Franța (1964). Doctorat, *psihiatrie*, Moscova, Federația Rusă (1960). Activitate specializată: Ministerul Sănătății, București (1960), Institutul de Medicină și Farmacie, București (1960-1996), prorector (1965-1976). Primariat în 1964. Profesor universitar (1968). Șef secție, Spitalul *Dr. Gheorghe Marinescu*, București (1967-1996). Volume importante: *Terapia psihotropă* (1968); *Psihiatrie* (1976, 1989); *Urgențe în psihiatrie* (1983); *Sănătatea mentală în lumea contemporană* (1986). Numeroase studii, articole, analize, rapoarte, reuniuni tematice naționale și internaționale. Conducător de doctorat. Președinte, Colegiul Central al Medicilor și Farmaciștilor din România (1973-1990), membru, diverse foruri autohtone și continentale în domeniu. Colaborator, Organizația Mondială a Sănătății. Redactor responsabil adjunct: *Revista Neurologie, Psihiatrie*,

DICTIONAR ENCICLOPEDIC

Neurochirurgie; Revue Roumanine de Neurologie et Psychiatrie. Titular, Academia de Științe Medicale din România (1969), alte aprecieri publice antume și postume. (C.G.C.).

• **PRISTĂVESCU, Gheorghe N.** (Câmpulung, Muscel, 1879 – Pitești, Argeș, 1968). Medic militar, *interne*, ofițer de carieră, *colonel*. Studii liceale (1897) și superioare (1903), București. Stagiul extern, Franța. Activitate prelevantă (1903 – 1944), Divizia 3 *Infanterie*, Pitești; Spitalul Militar Constanța, Dobrogea; Regimentul 6 *Artilerie*, Pitești (medic-șef); Regimentul *Radu Negru*, Câmpulung; Regimentul 4 *Argeș*, Pitești; Spitalul Militar, Pitești (Comandant, 1919-1922); Spitalul de Zonă Interioară 116 *Crucea Roșie* Pitești (medic-șef). Participant la: *Campania Balcanică* (iunie – iulie 1913), împotriva Bulgariei; Primul Război Mondial (1916 – 1918); fronturile din Transilvania (1916) și Moldova (1917); Al Doilea Război Mondial (1941 – 1944), partea sedentară. Nominalizare în Anuarul general al orașului Pitești (1936). Grade obținute succesiv, ordine și medalii autohtone, nominalizări monografice, alte aprecieri comunitare, autume sau postume. (C.G.C.).

• **PROCA, Eugeniu Gh.** (Godeni, Muscel, 12 ianuarie 1927 – București, 7 martie 2004). Medic, *urologie*, profesor universitar, cercetător, academician, demnitar, publicist. Liceul/Colegiul *Dinicu Golescu*, Câmpulung, Muscel (1945), Facultatea de Medicină, București (1951), Doctorat, *științe medicale*, București (1956), docent (1969). Stagii periodice occidentale (1963; 1964; 1968). Activitate performantă în domeniu: Spitalul Comănești, Bacău (1951 – 1953); Institutul de Studii Medicale, București (1953 – 1956); Facultatea de Medicină, București (1956 – 1973); profesor universitar,

Clinica *Fundeni*, Ilfov (1973 – 2000). Distinct: rector, Institutul de Medicină și Farmacie *Carol Davila*, București (1974 – 1978); ministru, Ministrul Sănătății (guvernele Manea Mănescu/Ilie Verdeț/Constantin Dăscălescu), București (1978 – 1985); finanțator, edificarea, Spitalului de Pediatrie, Pitești (1980 – 1984), beneficiar, Direcția Sanitară Argeș, director, Constantin Capătă (v) . Volume importante: **Insuficiența renală acută** (1968); **Diagnosticul cancerului de prostată** (1977); **Tratat de patologie chirurgicală**, I, IX (1983 ~ 1993, redactor responsabil). Inițiator: Centrul de hemodializă, București; Sistemele *transplanturilor* renale în România (1980); aplicarea *schemei de tratament Proca*, pentru vindecarea pacienților operați. Considerat *fondatorul școlii autohtone de urologie contemporană*. Membru de onoare al Academiei Române (1992), membru activ, Academia de Științe Medicale, București, titluri acordate de asociațiile urologice din Belgia, Bulgaria, Grecia, Marea Britanie, Serbia, Statele Unite ale Americii, nominalizări monografice frecvente, ordine și medalii, alte aprecieri comunitare valoroase, autume ori postume. **(D.G.P.)**.

• **PROCOPIU, Gheorghe C.** (Câmpulung, Muscel, 1873 - ?). Medic militar, *oftalmologie*, ofițer de carieră, colonel. Studii liceale (1891) și superioare (1897), București. Activitate permanentă în domeniu (1898 – 1939): Infirmeria Ganizoanei din Roman, Neamț; Regimentul *30 Muscel*; Spitalul Giurgiu, Ilfov (medic-șef). Participant la: *Campania Balcanică* (iunie – iulie 1913), împotriva Bulgariei; Primul Război Mondial (1916 – 1918), fronturile din Transilvania (1916) și Moldova (1917). Complementar, implicări în: combaterea *bolilor contagioase* răspândite, pe timpul misiunilor strategice, la militari și civili. Inițiative individuale,

DICȚIONAR ENCICLOPEDIC

pentru așezările rurale, aflate pe traseele combatanților: înființarea infirmeriei Păunești (Vrancea); amenajarea locurilor de îmbăiere și deparazitare; rechiziționarea unor spații necesare dispensarelor sezoniere. Grade obținute succesiv, ordine și medalii autohtone, nominalizări monografice, alte aprecieri comunitare, autume sau postume. **(C.G.G.)**.

R

• **RĂDUCANU, Constantin I.** (Slobozia, Argeș, 1888 - ?). Medic militar, *interne/boli infecțioase*, ofițer de carieră, maior. Studii liceale (1906) și superioare (1912), București. Stagiari, Regimentul 30 *Muscel*, Câmpulung (1912 – 1913). Participant la: *Campania Balcanică* (iunie – iulie 1913), împotriva Bulgariei; Primul Război Mondial (1916 – 1918), integrat Regimentul 17 *Infanterie* Mehedinți; al Doilea Război Mondial, mobilizare, Regimentul 4 *Vânători*/Spitalul de Campanie Nr. 13/Spitalul Militar Chișinău, Basarabia, Frontul de Est (1941 – 1944). Episodic: *prizonier/profesionist*, Lagărul *Sansdorf*, Austro-Ungaria (1917 – 1918). Grade obținute succesiv, ordine și medalii autohtone, nominalizări monografice, alte aprecieri comunitare, autume sau postume. (C.G.C.).

• **RĂDULESCU, Aurelia I.** (Mățău, Mioarele, Muscel, 16 iunie 1944-Pitești, Argeș, 31 decembrie 2011). Medic primar *cardiologie*, publicist. Școala *Medie Nicolae Bălcescu*/Colegiul *Ion C. Brătianu*, Pitești (1963), Facultatea de Medicină, Cluj Napoca (1969). Doctorat, *științe medicale*, București (1987). Documentări externe: Franța, Italia, Portugalia, Spania. Activitate specializată: Brăduleț, Argeș (1969-1971); Spitalul *Fundeni*, București (1971-1974); Spitalul Costești, Argeș (1974-1981); Spitalul Județean Argeș (1981-2011), Secția *Cardiologie*. Competențe conexe: *ecografie generală* (1991); *ecocardiografie* (1998); *Doppler vascular* (2011). Studii, articole, referate, comunicări, reuniuni tematice naționale și internaționale. Membră, diverse foruri profesionale

DICȚIONAR ENCICLOPEDIC

autohtone sau continentale în domeniu, alte aprecieri publice antume și postume. (C.G.C.).

• **RĂDULESCU, Cătălin Marian** (n. Pitești, Argeș, 2 august 1962). Medic, militant politic, parlamentar, om de afaceri. Facultatea de Medicină, Timișoara (1986). Activitate specializată: Spitalul Câmpulung, Argeș (1986-1987); Spitalul Județean Argeș (1987-1989). Participant direct la evenimentele revoluționare din decembrie 1989, Timișoara, Pitești, București. Membru, Consiliul Județean Argeș al Frontului Salvării Naționale (1989-1990). Vicepreședinte, Liga Națională a Luptătorilor Pentru Victoria Revoluției, Filiala Argeș, **Certificat de Luptător, Brevet de Luptător** (1990). Implicat în constituirea noilor structuri ale puterii de stat din județul Argeș (1989-1990). Inițiator, publicațiile locale **Opinii** (1990) și **Acțiunea** (1993). Deputat de Argeș (1990-1992), Adunarea Constituantă, reprezentând Frontul Salvării Naționale/Partidul Democrat - Frontul Salvării Naționale, secretar, Comisia de Politică Externă a Parlamentului. Numeroase reuniuni internaționale. Președinte fondator, Organizația Argeș a Partidului Democrat - Frontul Salvării Naționale (1991), vicepreședinte (1992-1996); vicepreședinte, organizația județeană a Partidului Democrat. Om de afaceri (1993~): comerț, construcții, transport, turism. Parteneriat cu mai multe companii continentale. Diverse recunoașteri publice. (C.G.C.).

• **RĂDULESCU, Dumitru Gh.** (n. Pitești, Argeș, 1 noiembrie 1925). Medic primar, *radiologie*, profesor universitar, manager. Liceul/Colegiul *Ion C. Brătianu*, Pitești (1945), Institutul de Medicină și Farmacie, Cluj (1952). Stagiu: Statele Unite ale Americii (1970), Cehia (1984), Austria (1993). Doctorat, *științe medicale* (1968). Activitate

specializată permanentă (1952-1992): spitale, policlinici, facultăți din Cluj. Primariat (1971), docent (1974), profesor universitar (1976). Prodecan, Facultatea de Medicină Generală, prorector, Universitatea de Medicină, Cluj Napoca. Numeroase volume, studii, articole, referate, comunicări, reuniuni zonale, naționale și internaționale. Teme prioritare: ***Imagistica medicală*** (1986); ***Iradieră populației*** (1988); ***Examinări și interpretări radiologice vasculare*** (1993). Membru, importante foruri științifice și asociații continentale în domeniu. Contribuții esențiale la evoluția radiologiei autohtone în contextul provocărilor contemporane. Distinct: vicepreședinte, Societatea de Radiologie și Medicină Nucleară a Academiei Române, București. Profesor emerit, alte aprecieri publice. (C.C.).

• **ROMAN, Constantin I.** (București, 17 ianuarie 1905 – Câmpulung, Argeș, 21 martie 1981). Medic, *interne*, om de cultură, dirijor. *Stabilit în Câmpulung Muscel în 1946*. Liceul *Sfântul Sava*, București (1923), Facultatea de Medicină Militară București (1929). Activitate specializată: diverse unități militare din țară; combatant al Doilea Război Mondial (1941-1945); instituții sanitare din Câmpulung (1946-1970). Pasionat de muzică: pian, cor, operetă. Dirijor (1947~1972): formații corale pentru copii și adulți (Rucăr, Câmpulung, Valea Mare - Pravăț). Succese competiționale: 1951 (coruri pentru copii), 1953 (Festivalul Internațional al Tineretului și Studenților, București). Mentor: Corul bărbătesc al Casei Orășenești de Cultură (1967), concerte susținute pe scene importante ale țării, titluri de laureat, consemnări *media* favorabile. Implicări comunitare constante. Aprecieri publice antume și postume. (C.G.C.).

DICTIONAR ENCICLOPEDIC

• **ROȘCA Remus Coriolan** (Trăsnea, Sălaj, 29 decembrie 1913 - Rucăr, Argeș, 28 iunie 1991). Medic primar, *chirurgie*, manager. *Stabilit definitiv la Rucăr* (1949). Liceul de Băieți, Cluj (1924), Facultatea de Medicină, Cluj (1930). Activitate specializată: Clinica Universitară din Cluj (1930-1949); Spitalul din Rucăr, director (1949-1981). Primariat din 1959. Figură emblematică a zonei Muscel. Președinte, Societatea Culturală *Ion Barbu*, Rucăr (1971-1981). Studii, articole, referare, reuniuni pe diverse teme. Membru, asociații profesionale în domeniu. Implicări comunitare permanente. Aprecieri publice antume și postume. (C.G.C.).

• **ROȘESCU, Gheorghe I.** (Brăduleț, Argeș, 1883 - ?). Medic militar, *interne*, ofițer de carieră, locotenent colonel. Studii liceale (1901) și superioare (1907), București. Activitate specifică, Regimentul *40 Călugăreni* (1907 – 1914), participant la *Campania Balcanică* (iunie – iulie 1913), revenit în garnizoană din motive sanitare. Redistribuit ulterior: Centrul Județean de Recrutare Vâlcea (1914 – 1940); Spitalul Militar Drăgășani, Vâlcea (1940 – 1945). Grade obținute succesiv, ordine și medalii autohtone, nominalizări monografice, alte aprecieri comunitare, autume sau postume. (C.G.C.).

• **RUSSEL, Nicolae I.** (Magilev, Galiția, 1850 – China, 1930). Medic, *chirurgie*, publicist, militant internațional. Domiciliat în România (1875 – 1891). Doctorat, *științe medicale*, București (1876). Activitate relevantă în domeniu. Distinct: coordonator (1877 – 1890), Spitalul urban Curtea de Argeș (existent, instituțional, după 1876); Colaborator, Spitalul militar organizat, special, pentru îngrijirea răniților din Războiul Independenței României, Pitești (1877 - 18-8). Volume importante: **Asupra metodei antiseptice de**

DICȚIONAR ENCICLOPEDIC

tratatment în chirurgie (1877); **Un studiu psihiatric urmat de câteva comentarii asupra ideilor sănătoase** (1880). Implicări în mișcarea socialistă continentală, schițarea **Programului Cercurilor din România** (1880). Apropiat conceptelor medicului Nicolae Codreanu (v.). Preocupări asemănătoare (1891 – 1930): Hawaii; Japonia; China. Nominalizat în **Istoria municipiului Pitești** (1988) și **Monografia așezării Curtea de Argeș** (1999), alte *evaluări* publice, antume sau postume. (C.G.C.).

DICTIONAR ENCICLOPEDIC



Maftai Ion



Marinescu V. Gheorghe



Marinescu Valerian



Mărtoiu Victor



Minovici Mina



Moisescu Ion

DICTIONAR ENCICLOPEDIC



Nae Corneliu

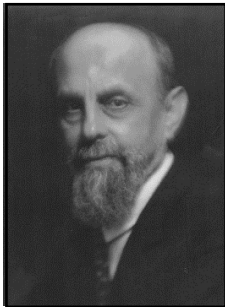

Nanu Ioan

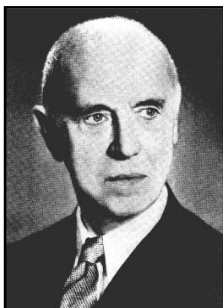

Parhon Constantin



Popescu Carmen

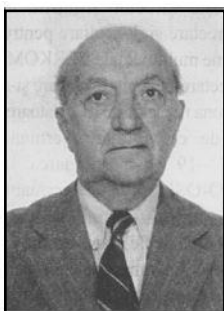

Popescu Valerian



Proca Eugeniu

S

• **SĂVULESCU, Gheorghe C. I.** (n. Racovița, Mioveni, Muscel, 27 octombrie 1914 - București, 4 martie 2001). Farmacist militar, publicist. Liceul/Colegiul *Ion C. Brătianu*, Pitești, Argeș (1937), Facultatea de Medicină, secția Militară, București (1942). Activitate în domeniu: Spitalul Militar, Pitești (1942-1952); Spitalul Militar Central, București (1952-1975). Complementar: inspector, Direcția Sanitară a Ministerului Apărării Naționale, București (colonel). Colaborări didactice, Liceul *Ion C. Brătianu*/Școala Medie Nr. 1, Pitești (1942-1952). Volume importante: *Comuna Colibași, Județul Argeș. Pagini de istorie* (1973); *Cula de la Racovița-Muscel* (1975); *Anul 1848 în Argeș și Muscel. Răscoala clăcașilor din Racovița sub conducerea lui Toma Coțescu* (1975). Studii, articole, comunicări, reuniuni tematice naționale și internaționale. Documentări externe. Nominalizări monografice, evidențiere *media*, Alte recunoașteri antume sau postume. (C.G.C.).

• **SEKELY, Carol** (secolul XIX). Medic, proprietar urban, origine transilvăneană. Facultatea de Medicină, Viena, Imperiul Habsburgic. *Stabilit în Argeș, din 12 mai 1832*. Medic-șef, *Ocrugul*/Regiunea IV Argeș-Muscel, sediul la Pitești (1932), structură adoptată prin *Regulamentul Organic* (1831). Transferat, temporar, Câmpulung (30 mai 1833), pe timpul combaterii molimei de vărsat și lingoare, care *bântuiau* în Muscel. Nominalizat, *Catagrafia Episcopiei Argeșului* (23 septembrie 1847), domiciliul stabil, Mahalaua *Sfântul Nicolae*,

DICTIONAR ENCICLOPEDIC

Pitești. Religie calvină. Competențe pentru localitățile județului Muscel. Înscriș în diverse documente ale timpului. Aprecieri publice antume și postume. (C.G.C.).

• **SICARU, Petre E.** (Pitești, Argeș, 1887 - ?). Medic militar, *interne/boli contagioase*, ofițer de carieră, colonel, manager. Studii liceale (1905) și superioare (1911), București. Înrolat pentru *Campania Balcanică* (iunie – iulie 1913), împotriva Bulgariei, contribuții la diminuarea numărului de victime, prin folosirea unor tratamente originale. Activitate specializată prelungită: Spitalul Militar Turnu-Severin, Mehedinți; colaborări cu Spitalul Local de Campanie; Regimentul 23 Artilerie și Brigada 18 Artilerie pe durata participării României la Primul Război Mondial (1916 – 1918). Coordonare managerială, Spitalul Militar Turnu-Severin (1920 – 1950), misiuni speciale în vremea participării României la noua conflagrație mondială (1941 – 1945). Grade obținute succesiv, ordine și medalii autohtone, nominalizări monografice, alte aprecieri comunitare, autume sau postume. (C.G.C.).

• **SIDOR, Alexandru Em.** (Pitești, Argeș, 1887 - ?). Medic militar, *interne/boli contagioase*, ofițer de carieră, căpitan. Studii liceale (1905) și superioare (1911), București. Activitate specializată în domeniu (1911 – 1941): Regiunea *Dunărea de Jos*; Marina Militară Română; Spitalul Zonal Botoșani; Monitorul *Lascăr Catargiu*; Regimentul 20 *Călugăreni*; Stațiunea Balneară *Techirghiol*, Dobrogea; Batalionul 22 *Transmisiuni*; spitalele *Elena Eraclide* și *Regina Elisabeta*, București. Grade obținute succesiv, ordine și medalii

DICTIONAR ENCICLOPEDIC

autohtone, nominalizări monografice, alte aprecieri comunitare, autume sau postume. (C.G.C.).

• **SIMION, Sorin** (Pitești, Argeș, 14 iulie 1961 – București, 6 septembrie 2011). Medic, *chirurgie*, cadru didactic universitar, manager, publicist. Liceul *Nicolae Bălcescu*/Colegiul *Ion. C. Brătianu*, Pitești (1980), Institutul *Carol Davila*, București (1986). Rezidențiat spitalul *Colentina* și *Caritas*, București (1990 – 1993). Doctorat, *științe medicale*, București (1996). Activitate permanentă în Capitală: Clinica de Chirurgie *Colentina*/prestații formative, Academia *Carol Davila* (1993 – 2011), conferențiar (2002). Documentări continentale. Volume importante: **Tumorile cardiace** (1996); **Patologie chirurgicală** (2000); **Manual de anatomie, semiologie și practici chirurgicale** (2006), Fondator, *banca de procesare și conservare a pancreasului în vederea transplantării*. Distinct: director, Spitalul *Colentina* (2001 – 2002; 2004 – 2006); Secretar de Stat, Ministrul Sănătății (2003); șef Clinică (2006 – 2011). Studii de caz, referate, comunicări, prezentate la reuniuni științifice interne și externe. Membru titular, asociații profesionale în domeniu, diplome, ordine, medalii, evidențieri *media*, alte eprecieri publice, autume sau postume. (D.G.P.).

• **SIMIONESCU, Ștefan C.** (Pitești, Argeș, 1879 – Târgu Mureș, 1936). Medic militar, *interne*, profesor, ofițer de carieră, locotenent. Studii liceale (1897) și superioare (1903), București. Activitate specializată, Regimentul *28 Negru Vodă*, participant la *Campania Balcanică* (iunie – iulie 1913), împotriva Bulgariei. Regăsit pe fronturile implicării României

DICTIONAR ENCICLOPEDIC

în Primul Război Mondial (1916 – 1918), Spitalul 3 *Mobil*. Preocupări didactice, Liceul Militar *Mihai Viteazul*, Târgu Mureș (1918 – 1936). Grade obținute succesiv, ordine și medalii autohtone, nominalizări monografice, alte aprecieri comunitare, autume sau postume. (C.G.C.).

• **SIMIONESCU, Ștefan C.** (Pitești, Argeș, 1880 – Pitești, Argeș, 1936). Medic, *interne*, proprietar urban, donator comunitar. Liceul/Colegiul *Ion C. Brătianu*, Pitești (1898), Facultatea de Medicină și Farmacie, București (1904). Documentări externe occidentale. Activitate specializată permanent la Pitești (1904 – 1936): cabinet privat, zona central urbană; coordinator Serviciul Sanitar Orășenesc, medic-șef, Circumscripția I (strada *Plevna*). Inițiator, numeroase proiecte specifice domeniului, Nominalizări: **Anuarul general al orașului Pitești și județului Argeș** (1936); **Documentele Primăriei Pitești**; **Statisticile Ministerului Sănătății**, București. Consemnări monografice, evidențieri *media*, alte aprecieri publice, autume sau postume. (C.G.C.)

• **SOCIETATEA DE ȘTIINȚE MEDICALE/UNIUNEA SOCIETĂȚILOR DE ȘTIINȚE MEDICALE DIN ROMÂNIA – FILIALA ARGEȘ** (1951~). Organizație profesională și științifică, inițiată la București (1949), structură teritorială pentru Argeș – Muscel (1951), sediul în Pitești. Noua titulatură din 1962. Priorități constante: stimularea activităților practicate în domeniu; diversificarea cercetării fundamentale și aplicative; inițierea de reuniuni tematice; perfecționarea colaborării interdisciplinare a specialiștilor din spitale, policlinici, dispensare; cunoașterea

noutăților sectoriale autohtone; participarea la conferințe continentale. Președinții (succesiv): Corneliu Ghinescu (v.), Corneliu Naie (v.), Lucreția Marinescu (v.), Fircă Donciu. Secretar cu activitate îndelungată, Alexandru Matei (v.). După 1999, *Asociația Medicală Română – Filiala Argeș*, președinte, Tiberiu Stănescu (v.), vicepreședinți, Adrian Tase (v.), Marius Mihăilă, secretar, Mihai Man (v.). Implicări comunitare permanente. Diverse atestări documentare. (C.G.C.).

• **SOCIETATEA NAȚIONALĂ DE CRUCE ROȘIE DIN ROMÂNIA – COMITETUL REGIONAL/JUDEȚEAN ARGEȘ** (1950~). Organizație tradițională cu caracter umanitar, activitate obștească, existentă la București, din 4/16 iunie 1876. Diverse structuri asociative temporare locale. Inițiative distincte pentru colectarea unor ajutoare materiale și financiare, acordate militarilor participanți la: Războiul de Independență (1877-1878), Al Doilea Război Balcanic (1913), conflagrațiile mondiale (1916-1918; 1941-1945); voluntariat: ambulanțe, triaje de campanie, spitale urbane sau rurale, aziluri de bătrâni, orfelinate. Reorganizare legislativă după 1950: foruri cu activitate permanentă la nivelul regiunii/județului Argeș, așezărilor urbane și rurale, școlilor, institutelor publice, întreprinderilor. Implicări comunitare privind întrajutorarea socială; diminuarea efectelor incendiilor, cutremurelor, inundațiilor, altor fenomene naturale; donarea de sânge sau organe pentru salvarea celor aflați în dificultate; cursuri de prim-ajutor. Colaborare constantă: factori administrativi, unități sanitare și militare, cluburi sportive. Președinți cunoscuți: Florian Popescu (v.), Ionel Dicu, Dumitra

Smarandache (v.); secretari executivi Sever Ganci, Doina Popescu (v.). Diverse atestări documentare. (C.G.C.).

• **SPITALUL DE BOLI CORNICE/SPITALUL RURAL MOZĂCENI (1883)**. Unitate sanitară, din sudul județului Argeș, amenajată în apropierea râului Dâmbovnic, *donator*; două hectare teren, Ion Musicescu (preot paroh), *evochiu* initial și edificarea primelor trei pavilioane, experți italieni, susținător Carol Davila (V.). Redimensionări (1950-1972): construirea celorlalte zece pavilioane; dotări adecvate; medici cu activitate relevantă: ambulanță, laborator, farmacie. *Actuala denumire și precizarea noului profil*, stabilite prin **Hotărârea Guvernului României nr. 212**, București, 2011. Finanțatori: Consiliul Județean Argeș (Activitatea primordială), Consiliul Local Mozăceni (Centrul de Permanență și Asistență Medicală). Contribuții importante la conservarea stării de sănătate a locuitorilor din perimetrul convergent administrative. (C.G.C.).

• **SPITALUL DE BOLI CRONICE Dr. ION CRĂCIUN / SPITALUL RUCĂR CĂLINEȘTI (1906 ~)**. Unitate sanitară, aparținând, tradițional, Muscelului, eponimie patrimonială, *Regele Carol I*, monarhul României. *Actuala denumire din 2012*. Inițial, *clădire tip adaptată* (1908 – 1958), tratamente generaliste, medic fondator (1908 – 1916), Ioan Dumitrescu. Ulterior (1958 – 2011) *spital cu policlinică*, extindere funcțională (145 de paturi), diversificarea specializărilor (14 medici), director emblematic (1963 – 1996), Ion I. Crăciun (v.). Medici cu activitate îndelungată: Ion

Popescu (interne); Mircea Raiciulescu (contaginoase); Ion Crăciun (chirurgie); Bogdan Geantă (ginecologie). Farmaciste cunoscute: Maria Stancu; Constanța Chiruță; Elena Voinescu; Elena Andronache. Distinct, redimensionare constructivă și profesională (1985 – 2011), *pavilion nou pluridisciplinar* (1985), arhitect, Ana Vasilescu, București, cinci secții, dotări relevante. Temporar (2011 – 2012), *structură inclusă / funcțional*, Spitalul Orășenesc Racovița, Mioveni, Argeș, diminuarea potențialului anterior. Reprofilare (2012), *Spital de boli cronice*, suport legislativ, **Hotărârea Guvernului României, Nr. 1170**. București, 4 decembrie 2012. Contribuții importante la conservarea stării de sănătate a locuitorilor din perimetrul convergent administrativ. (C.G.C.).

• **SPITALUL DE CAMPANIE 59 DIN PITEȘTI** (1916-1917). Unitate medicală specializată, activitate temporară, integrată sistemului sanitar militar din perioada participării României la primul război mondial (1916-1918). Realocare după evacuarea reședinței Argeșului (14/27 noiembrie 1916): Ivești, județul Tecuci, astăzi, Galați (noiembrie - decembrie 1916); Iași (decembrie 1916 – noiembrie 1917). Pasager, la Pitești, inclusiv spitalele: 57 (incinta Spitalului Urban); 58 (Cruce Roșie); 64 (campanie); 227 (*Campanie*). Contribuții la îngrijirea răniților aduși de pe fronturile din Transilvania, Dobrogea, Moldova. Suport documentar: **Raportul Prefecturii Argeș** (4 aprilie 1920), pentru Ministerul de Interne, București, detalii solicitate profesorului Constantin Mihăilescu, Școala Normală Pitești, administratorul spitalelor amintite. Alte consemnări importante ale vremii. (C.G.C.).

• **SPITALUL DE GERIATRIE ȘI BOLI CRONICE CONSTANTIN BĂLĂCEANU-STOLNICI/SPITALUL MUNCITORESC, ȘTEFĂNEȘTI (1957~)**. Instituție medicală importantă pentru Argeș-Muscel. Succesiv: *spital muncitoresc* (1957 – 1968), investiție de stat, aferent Uzinei de Piese Auto Vasile Tudose/Întreprinderea de Autoturisme Colibași/Mioveni, capacitate, 126 de paturi; secțiile: interne, chirurgie, obstetrică – ginecologie, pediatrie; laborator, farmacie, policlinică; *spital periurban municipiului Pitești* (1968–1996), subordonat forurilor județene de resort, adaptări manageriale; *spital cu profil distinct* (1996~), compartimentări specifice: geriatrie, tratarea senilității, recuperare fizică, bolnavi cronici, maladii de lungă durată, patologii particulare, *esoterice* și *exoterice*, îngrijiri paleative. Reabilitare și dotări adecvate (1996), fonduri bugetare sau din alte surse financiare. Denumirea actuală, din 2006. Colaborări profesionale autohtone, exprimări externe, reuniuni tematice. Directori cu activitate îndelungată (medici): Ion Hortopan (v.), Roland Anceanu (v.), Marinela Necula. Diverse atestări documentare. Implicări comunitare permanente. (C.G.C.).

• **SPITALUL DE PEDIATRIE, PITEȘTI (1984~)**. Instituție medicală specializată, tratarea patologiilor specifice copiilor. Anterior, secție a Spitalului Urban, Pitești (locație distinctă). Edificiu reprezentativ pentru reședința Argeșului, investiție de stat, arhitecți, Maria Muțescu (v.), Alexandru Muțescu (v.); executant, Trustul de Construcții Argeș, director, Constantin Olteanu (v.), șef șantier, Mircea Georgescu (v.), șef lot, Marin Mailat. Oficialități: Ion Sîrbu (v.), Constantin Zanfir,

DICTIONAR ENCICLOPEDIC

Eugen Proca (v.), Manole Bivol (v.), Constantin Capătă (v.). Inaugurarea, 3 noiembrie 1984. Capacitate proiectată, 450 de paturi; secțiile: pediatrie (0–3 ani), preșcolari, școlari; chirurgie – ortopedie, anestezie – terapie intensivă; cardiologie, boli metabolice, ORL, dermatologie, oftalmologie, recuperare neuromotorie. Bloc operator, laboratoare, farmacie, policlinică (16 cabinete). Redimensionare ulterioară: 270 de paturi (2012), condiții *hoteliere* superioare, dotare performantă, fonduri bugetare sau din alte surse financiare. Colaborări profesionale autohtone, exprimări externe, reuniuni tematice. Șefi de secție cu activitate îndelungată: Jeana Osman, Crucian Hotăran (v.), Mihai Iosifescu, Ion Davidescu (v.), Gheorghe Vasilescu (*Pediatrie*, 0–3 ani); Steliana Dumitrescu (v.), Margareta Pănescu, Constantin Capătă (v.), Liliana Bujor (*Pediatrie*, 3 – 16 ani); Vasile Stan (v.), Emanoil Ionescu/v. (*Chirurgie*); Ion Cioroianu (*Anestezie – Terapie intensivă*); Luminița Vasilescu (*Oftalmologie*); Constantina Zoană (*ORL*); Eugenia Puiu (*Distrofie*); Andrian Petrescu (*Radiologie*); Eugenia Smeureanu (*Centrul de sănătate mintală*); Mara Manu (*Farmacie*); Dumitru Dicu/v. (*Policlinică*). Directori (medici): Constantin Capătă (fondator), Adrian Petrescu, Dumitru Dicu, Florin Trifan, Florica Gheorghe, Vasile Stan (v.). Diverse atestări documentare. Implicări comunitare permanente. **(D.G.P.)**

• **SPITALUL DE PNEUMOFTIZIOLOGIE, CÂMPULUNG** (1950~). Instituție medicală specializată, tratarea tuberculozei. Inițial (1945 – 1950), secție a spitalului din localitate (20 de paturi). După 1950: unitate distinctă, locație proprie, imobile particulare, capacitate sporită (130 de paturi), activitate specifică în arealul Muscel. Redimensionări

DICTIONAR ENCICLOPEDIC

(2007), dotări performante, îmbunătățirea condițiilor hoteliere (82 de paturi), fonduri bugetare sau din alte surse financiare. Colaborări profesionale autohtone, exprimări externe, reuniuni tematice. Directori cunoscuți (medici): Iulian Manu (v.) Didi Constantinescu, Mihai Diaconescu, Norica Aninoiu. Diverse atestări documentare. Implicări comunitare permanente. (C.G.C.).

• **SPITALUL DE PNEUMOFTIZIOLOGIE / SPITALUL PETROLULUI, LEORDENI** (1954~). Instituție medicală specializată, tratarea tuberculozei cronice. Succesiv: *spital departamental* (1954–1981), investiție de stat, unitate distinctă (150 de paturi); secțiile: interne, chirurgie; cabinete: ORL, stomatologie, radiologie, laborator, farmacie; *spital rural* (1981–1993), subordonat forurilor sanitare ale județului Argeș, readaptări manageriale, capacitate, 120 de paturi: interne, pneumonie; *spital cu profil distinct* (1993~), pacienți din Argeș – Muscel (110 paturi). Extindere (2008): pavilion modern (20 de paturi), dotare și condiții hoteliere superioare, laboratoare, fonduri bugetare sau din alte surse financiare. Colaborări profesionale autohtone, exprimări externe, reuniuni tematice. Directori cunoscuți (medici): Dumitru Pufulete, Marioara Micu. Diverse atestări documentare. Implicări comunitare permanente. (C.G.C.).

• **SPITALUL DE PNEUMOFTIZIOLOGIE SFÂNTUL ANDREI/SANATORIUL VALEA IAȘULUI** (1940~). Instituție medicală specializată, tratarea tuberculozei. Edificiu reprezentativ, zona de nord-vest a județului Argeș, arhitect Ion D. Enescu (v.). Cadru natural asemănător Elveției.

Inițial, *sanatoriu* (1940–1990), investiție de stat, integrat rețelei distincte a Ministerului Sănătății, transferat, ulterior, forurilor de resort ale Argeșului. Reabilitări periodice. Actuala denumire din 2002. Capacitate, 200 de paturi, secții pentru copii și adulți, dotare adecvată, fonduri bugetare sau din alte surse financiare. Colaborări profesionale autohtone, exprimări externe, reuniuni tematice. Directori cunoscuți: Thoma Vidaef, Titus Vinereanu, Stelian Dinescu (medici), Florin Matei (manager). Diverse atestări documentare. Implicări comunitare permanente. (C.G.C.).

• **SPITALUL DE PNEUMOFTIZIOLOGIE SFÂNTUL ILIE/SPITALUL TBC, PITEȘTI (1951- 2011).** Instituție medicală specializată, tratarea tuberculozei, integrată sistemului sanitar al Argeșului Anterior: saloane separate, Secția boli contagioase, Spitalul Urban, Pitești (1946–1948); secția de profil, *Casa Mărtoiu*, Pitești (1948–1951). Locații și gestiune proprii; clădiri particulare naționalizate (1951–2011). Noua denumire din 1997. Dotări și reabilitări periodice, fonduri bugetare sau din alte surse financiare. Capacitate, 150 de paturi, secțiile terapie, chirurgie pulmonară (1960–1970), laborator, dispensar radiologic. Imobile retrocedate proprietarilor. În 2012, secție distinctă, Spitalul Județean de Urgență, Pitești, Argeș. Colaborări profesionale autohtone, exprimări externe, reuniuni tematice. Directori cunoscuți (medici): Cornel Ghinescu (v.), Mircea Păun, Florica Farcaș, Maria Isbășoiu. Diverse atestări documentare. Implicări comunitare permanente. (C.G.C.).

• **SPITALUL DE PSIHIATRIE SFÂNTA MARIA/CĂMINUL DE COPII NEUROPSIHICI, VEDEA** (1965~). Instituție medicală specializată, tratarea depresiei cronice și comportamentului individual deviant, integrată sistemului sanitar al Argeșului. Investiție de stat. Succesiv: *cămin de copii*, 150 de paturi (1965–1969); *spital de neuropsihici/neuropsihiatrie*, adulți și copii, 200 de paturi (1969–1991); *spital de neuropsihiatrie adulți* (1991~). Actuala denumire din 1998, capacitate, 210 paturi, secții de tratament, laborator, ateliere ergoterapeutice, areal natural adecvat. Reabilitări temporare, fonduri bugetare sau din alte surse financiare. Colaborări profesionale autohtone, exprimări externe, reuniuni tematice. Directori cunoscuți (medici): Mihai Geană (v.), Constantin Radu, Dan Stavarache, Eugen Smeureanu, Florin Iacob. Diverse atestări documentare. Implicări comunitare permanente. (C.G.C.).

• **SPITALUL DE RECUPERARE, BRĂDET** (1975~). Instituție medicală specializată, tratarea deficiențelor motorii , integrată sistemului sanitar al Argeșului. Inițial, izvoare sulfuroase (1931), zonă naturală submontană înaltă, *descriere monografică*, Tatiana Bobancu (v.). Facilități balneoclimaterice sistematizate după 1970, efecte notabile. Edificii reprezentative pentru localitatea Brăduleț, arhitecți: Maria Mulțescu (v.), Alexandru Mulțescu (v.). Executant, Trustul de Construcții Argeș, director, Constantin Olteanu (v.), șef șantier, Ion Vasiliu (v.). Beneficiar, Întreprinderea Județeană de Gospodărie Comunală și Locativă, Argeș, director, Radu Pieleanu (v.), inginer șef, Dumitru N. Toma (v.). Investiție de stat. Reabilitări și extinderi periodice, fonduri bugetare sau din

DICTIONAR ENCICLOPEDIC

alte surse financiare. În 2012: capacitate, 200 de paturi; trei secții, bază terapeutică, laborator, farmacie. Colaborări profesionale autohtone, exprimări externe, reuniuni tematice. Directori cunoscuți (medici): Constantin Arion, Doina Saraga, Doina Neacșu. Diverse atestări documentare. Implicări comunitare permanente. (C.G.C.).

• **SPITALUL DE ZONĂ INTERIOARĂ 116 CRUCEA ROȘIE DIN PITEȘTI** (1941-1944). Unitate medicală specializată, integrată sistemului sanitar militar, din timpul participării României la al Doilea Război Mondial, *Frontul de Est* (1941-1944). Locație principală: Școala Normală de Învățătoare, Pitești, Argeș. Capacitate: 450 de paturi, din care, 100 de paturi instalate la Spitalul *Ion C. Brătianu*. Coordonatori, medicii: Gheorghe Pristăvescu (șef); Gheorghe Nelepucu (ajutor, căpitan în rezervă). Importante donații comunitare și familiale, urbane sau rurale. Deseori, în mijlocul răniților, Maria/Rica Antonescu, soția lui Ioan/Ion Antonescu (v.). Tratamente intensive pentru ameliorarea stării de sănătate a luptătorilor aduși din teatrele de operațiuni, recuperați, parțial, pentru *Frontul de Vest* (1944-1945). Suport documentar: fonduri arhivistice, scrieri monografice, amintiri contemporane. (C.G.C.).

• **SPITALUL JUDEȚEAN DE URGENȚĂ, PITEȘTI/SPITALUL JUDEȚEAN ARGEȘ** (1973~). Instituție medicală importantă a României, profil polivalent, integrată sistemului național în domeniu, subordonată ministerului de resort, Consiliului Județean, Direcției de Sănătate Publică Argeș. Investiție de stat, edificiu reprezentativ,

DICTIONAR ENCICLOPEDIC

Pitești – Nord. Arhitecți, Aurel Mureșan, Mihaela Hurduc (București); executant, Trustul de Construcții Argeș, director, Constantin Olteanu (v.), șef șantier, Gheorghe Mândiță (v.), șefi lot: Ion Șișcă (v.), Eugen Mazilu (v.). Inaugurare, 27 iunie 1973. Oficialități prezente: Ion Dincă (v.), Vasile Mușat (v.), Ion I. Ionescu (v.), Alexandru Popescu (v.), Petre Popa (v.), Elvira Nițu (v.), Emil Ștefănescu (v.). Capacitate proiectată: 780 de paturi. Secții fundamentale: urgență, interne (I, II), cardiologie, obstetrică – ginecologie, neonatologie (I, II), chirurgie (I,II), gastro-enterologie, endocrinologie, urologie (locația principală); pediatrie, I, II (1973 – 1984), oftalmologie, neurologie, stomatologie, oncologie, contagioase (pavilioane distincte); Centrul de Sănătate Mintală, Centrul de Diagnostic și Tratament (stație pilot). Numeroase compartimente, bloc operator (I, II), laboratoare, farmacie, policlinici, dispensare, creșe. Reabilitări, dotări, reorganizări ulterioare, fonduri bugetare sau din alte surse financiare. Actuala denumire din 1998. Conexiuni cu: Serviciul de Ambulanță, Centrul de Transfuzie Sanguină, Inspectoratul de Sănătate Publică, Inspectoratul pentru Situații de Urgență, Oficiul Farmaceutic, Colegiul Medicilor și Farmaciștilor. Colaborări profesionale autohtone, exprimări externe, reuniuni tematice. Șefi de secție cu activitate îndelungată: Ion Osman, Virgil Georgescu (v.), Tiberiu Stănescu (v.), Atena Tuțescu, Lucreția Marinescu (v.), Sorin Vasilescu (v.), Marilena Miulescu, Florian Ionescu, Gheorghita Dumitru (*Interne*); Corneliu Naie (v.), Sorin Marinescu (v.) (*Cardiologie*); Eugen Sopen, Adriana Toma (v.) (*Endocrinologie*); Nicolae Lambă (v.), Constantin Preda, Alexandru Matrozi (v.), Gheorghe Mateescu (v.), Viola Popescu (v.), Maria Georgescu (*Contagioase*); Decebal Moțoescu (v.),

DICTIONAR ENCICLOPEDIC

Codruța Marinescu (*Dermatologie-Venerologie*); Daniel Popescu (v.), Eugenia Stanciu, Marian Stanciu (*Psihiatrie – Neurologie*); Ileana Bâldea, Rodica Vișoiu, Lizica Lăzărescu (*Oftalmologie*); Cleopatra Călin, Ștefania Bucur (*Oncologie*); Victor Mărtoiu (v.), Liviu Zburan, Gheorghe Șerban (v.), Constantin Olteanu, Mircea Botez, Teoctist Băjenaru (v.), Mihai Toma, Mihai Popescu (*Chirurgie – Neurochirurgie*); Mihai Dumitru (v.), Florin Băjan (*Urologie*); Lucian Stan, Moise Ciopleași (*ORL*); Gabriel Copceag/v. (*Ortopedie*); Octavian Antonovici (v.), Ecaterina Negulescu, Constantin Păuna, Constantin Ghica, Ion Guină (v.), Nicolae Pica, Silviu Ștefănescu, Polixenia Grigorescu, Nicoleta Dănilă, Mihaela Vintilă (*Maternitate – Neonatologie*); Virgil Andronescu (v.), Jana Osman, Constantin Capătă/v. (*Pediatrie*); Ion Tufeanu, Constantin Păun/v. (*Anestezie – Terapie Intensivă*); Victoria Irimia/v. (*Laborator Sănătate Mintală*); Ilie Stanciu/v. (*Balneo – Fizio - Terapie*); Mara Vasiliu, Traian Dumitrescu Negru (v.), Viorica Petri, Viola Patov (*Laborator clinic – Hemodializă*); Ion Marinescu, Mihai Enăchescu, Simona Botez (*Radiologie*); Cezar Gămulescu, Doina Trandafir, Dan Constantin Manu (v.), Constantin Solomonescu, Mihai Man (v.), Aurelia Fircă (*Medicină Legală – Anatomie Patologică*); Ion Amzică, Margareta Andrei, Doina Zugravu (*Farmacie*).
Directori cunoscuți: Victor Mărtoiu, Virgil Georgescu, Constantin Păun, Marilena Miulescu, Sorin Vasilescu. Diverse atestări documentare. Implicări comunitare permanente. (C.G.C.).

• **SPITALUL MILITAR DE URGENȚĂ ION JIANU/SPITALUL MILITAR, PITEȘTI (1881~)**. Instituție

DICTIONAR ENCICLOPEDIC

medicală departamentală, profil polivalent, integrată sistemului național în domeniu, subordonată forurilor centrale specializate. Inițial, servicii destinate ofițerilor i trupeii diviziilor: *2 Română* (1881-1889); *3 Infanterie Română* (1889 – 1946). Succesiv: 22 de paturi (1881), 75 de paturi (1924), 140 de paturi (1952). Locație comună cu Spitalul Urban, Pitești, Argeș (1886 -1889); 1893 – 1911); transferat, temporar, la Târgoviște, Dâmbovița (1889-1893). Sediul propriu (1911). Noul edificiu, *Pitești – Nord*, inaugurare, 15 aprilie 1934. Reabilitări, extinderi, reorganizări ulterioare (1952, 1956, 1980, 2000). Actuala denumire, din 2001. În 2014: capacitate, 140 de paturi, secțiile/compartimentele: *interne* (Victor Linban, Gheorghe Tudor), *cardiologie* (Dan Giurgiu, Viorel Stanciu), *chirurgie* (Victor Târcoveanu, Laurențiu Cornel Radu, Alina Gomi), *oftalmologie* (Emil Medeleț, Emanoil Diaconu), *endocrinologie* (Camelia Dragnea), *ORL* (Iosif Leucian, Ileana Petrescu), *urologie, laboratoare* (Constantin Nițu, Gențiana Rusu), *neuro-psihiatrie* (Ștefan Leustian, Florin Aurel Petria, Corina Stroe), *radiologie* (Acsește Viișoreanu, Nicolae Riciu), *stomatologie, farmacie, policlinică*. Misiuni distincte pe durata participării României la războaiele mondiale (1916–1918; 1941–1945). Sărbătorirea Centenarului: 10 – 12 septembrie 1981. Colaborări profesionale autohtone, exprimări externe, reuniuni tematice. Comandanți cu activitate mai îndelungată: Alexandru Rădulescu (fondator, farmacist); Gheorghe Dianu; Gheorghe Pristăvescu; Virgiliu Negoescu; Gheorghe Bobocescu; Mihail Stăncescu; Ion Jianu (eponimie); Gheorghe Enăchescu; Emanuil Ștefănescu; Gheorghe Târcoveanu; Cristea Neculescu; Gheorghe Petca; Acsește Viișoreanu (v.); Bogdan Stănescu; Alexandru Stroe; Radu Belu; Laurențiu

DICTIONAR ENCICLOPEDIC

Cornel Radu; Alexandru Gigel Guiță (medici ofițeri). Importante atestări documentare. Evocări oficiale: Centenar (1881-1981); 125 de ani (1881-2006). Implicări comunitare permanente. (C.G.C.).

• **SPITALUL MUNICIPAL/SPITALUL MIXT, CÂMPULUNG** (1871~). Instituție medicală importantă a Muscelului, profil polivalent, subordonată forurilor administrative locale. Anterior: *așezământ venerian* (1844 – 1871), capacitate, 15 paturi. **Decizia Comitetului de Supraveghere a Sănătății** (1869), privind cumpărarea imobilului pentru un spital mixt, *Casele Gheorghe Ghermănescu* (28 de paturi), deschidere publică (1871). Locație proprie, Spitalul *Nicolae Kretzulescu* (1883), total, 35 de paturi. Extinderi importante: 1890, antreprenor, Giovanni Rosi; 1952 -1953, imobile naționalizate, pavilioane dispartate (515 paturi). Actualul edificiu, reprezentativ pentru Câmpulung (1984), investiție de stat, arhitect, Aurel Constantinescu (430 de paturi); executant, Trustul de Construcții Argeș, director, Constantin Olteanu (v.), șef șantier, Constantin Dragomir (v.). Inaugurare: 20 august 1984. Oficialități prezente: Constantin Zamfir (v.), Dumitra Smarandache (v.), Gheorghe Oancea (v.), Constantin Capătă (v.). Secții principale: interne, cardiologie, obstetrică – ginecologie, neonatologie, chirurgie, ortopedie, contagioase, pediatrie, terapie intensivă. Numeroase compartimente, bloc operator, filială de transfuzie sanguină, stație de salvare, laborator, farmacie, policlinică, dispensare, creșe. Reabilitări, dotări, reorganizări ulterioare, fonduri bugetare sau din alte surse financiare. Actuala denumire, din 1995. Colaborări profesionale autohtone, exprimări externe,

DICTIONAR ENCICLOPEDIC

reuniuni tematice. Șefi de secție cu activitate îndelungată: Valeriu Voiculescu, Florica Berevoianu (*Interne*); Gheorghe Nicolescu (v.), Florian Belu (*Chirurgie*); Nicolae Țuluca (v.), Stela Mateescu (*Obstetrică-Ginecologie*); Constantin Moraru, Rea-Silvia Miloș (*Pediatrie*); Marieta Ștefănescu (*Neonatologie*); Nicolae Dănescu, Daniela Runoiu (*Anestezie-Terapie intensivă*); Victoria Belu (*Cardiologie*); Ramona Aldea (*Endocrinologie*); Nicolae Barcan, Erika Dudu (*Contagioase*); Victor Popa (v.), Petruța Pena (*Psihiatrie*); Mihail State (*Neurologie*); Viorel Puiu (*Ortopedie*); Mircea Șaraga (*ORL*); Luminița Munteanu (*Dermatologie-Venerologie*); Dragoș Albulescu (*Reumatologie*); Nicolae Andreescu, Cristina Ghica (*Radiologie*); Radu Lazaru (*Oftalmologie*); Horațiu Economu, Luiza Albulescu (*Laborator clinic*). Directori cunoscuți (medici): Nicolae Jugureanu (v.), Gheorghe Costea, Haralambie Machelarie (v.), Nicolae Fălcoianu (v.), Mircea Băcanu (v.), Mircea Potolea, Valeriu Simu, Rea Silvia Miloș, Grigore Stănescu. Diverse atestări documentare. Implicări comunitare permanente. (**D.G.P.**).

• **SPITALUL MUNICIPAL/SPITALUL MIXT, CURTEA DE ARGEȘ** (1897~). Instituție medicală polivalentă, subordonată forurilor administrative locale. Anterior (1877), așezământ neurologic (15 paturi), medic, Constantin Pastia. Locație proprie pentru spitalul mixt (1897), capacitate, 15 paturi. Extinderi succesive: 35 paturi (1821); 118 paturi (1951); 368 paturi (1982). Pavilioane dispersate. Actualul edificiu, reprezentativ pentru Curtea de Argeș (1984), instituție de stat, arhitect, Ion V. Popescu (v.), 430 paturi; executant, Trustul de Construcții Argeș, director, Constantin

DICTIONAR ENCICLOPEDIC

Olteanu (v.), șef șantier, Gheorghe Vasilescu (v.). Inaugurare, 21 septembrie 1984. Oficialități prezente: Ion Sîrbu (v.), Nicolae Zevedei (v.), Aurica Petrescu(v.), Constantin Capătă (v.). Secții principale: interne, chirurgie generală, obstetrică – ginecologie, neonatologie, pediatrie, ortopedie, terapie intensivă. Numeroase compartimente, bloc operator, farmacie, stație de salvare, laborator, policlinică, dispensare urbane, creșe. Reabilitări și dotări ulterioare, fonduri bugetare sau din alte surse financiare. Unitate importantă pentru zona de nord a județului Argeș. Colaborări profesionale autohtone, exprimări externe, reuniuni tematice. Actuala denumire din 1995. Șefi de secție cu activitate îndelungată: Gheorghe Mitroi, Emanoil Georgescu, Manuela Stoican (*Interne*); Vasile Bolintineanu, Florian Dusan (v.), Alexandru Mitroi, Ion Dăneț (*Chirurgie*); Petre Frățilescu, Moise Mihăilescu, Nicolae Tănăsescu, Ion Dumitrașcu (*Obstetrică-Ginecologie*); Petre Petrescu, Viorica Lazăr, Floarea Nicuț, Traian Perju (*Pediatrie*); Ion Dragomir, Viorel Corbu (*Neurologie-Psihiatrie*); Florian Albulescu, Marian Stoican (*Anestezie-Terapie intensivă*); Alexandru Glonțescu/v. (*ORL*); Emilian Pătrașcu (*Laborator clinic*); Gheorghe Gherghescu (TBC); Gheorghe Ghelase (*Inspecție sanitară*). Directori cunoscuți (medici): Dimitrie Ionescu, Victor Bolintineanu, Gheorghe Frățirescu, Gheorghe Mitroi, Florian Dușan (v.), Alexandru Stoenescu, Alexandru Perju, Ion Dumitrescu, Viorel State, Ionela Doneț. Diverse atestări documentare. Implicări comunitare permanente. (D.G.P.).

• **SPITALUL MUNTENIA MEDICAL DIN PITEȘTI** (2011~). Unitate specializată în sistem privat, finanțator, Societatea de Investiții *Fond Muntenia*, director general, Petre

DICTIONAR ENCICLOPEDIC

Pavel Szel, București. Inițiatorii proiectului: Flavius Băjan (Pitești), Marcel Dejanu (București). Edificiu reprezentativ, Zona *Expo-Parc*, Pitești, arhitect, Amalia Gugui (v.), executant, SC *Tcind SA*, Pitești, director general, Ștefan Lăzăroiu. Demersuri agreeate de Consiliul Județean Argeș și Primăria Pitești. Spații adecvate, echipamente performante, 25 de specialități, servicii medicale profesionale, personal cu înaltă calificare din Pitești și București. Costuri estimative: 15 milioane euro (2010). Inaugurare oficială: 4 mai 2011. Manageri cunoscuți: Cristian Georgică Celea (v.), Sorin Negrea, Cornel Nica (v.), Flavius Băjan (v.). Parteneriate externe. Diverse implicări comunitare. (C.G.C.).

• **SPITALUL ORĂȘENESC REGELE CAROL I/SPITALUL RURAL, COSTEȘTI (1918~)**. Instituție medicală polivalentă, subordonată forurilor administrative locale. Suport legislativ: **Ordinul Nr. 6969**, din 16 aprilie 1918, emitent, Ministerul de Interne, titularul portofoliului, Alexandru Marghiloman. Constructor, Leonard Antonio Durat (antreprenor italian). Primul pavilion, 20 de paturi, medic fondator, Gheorghe Enăchescu (chirurg militar). Extinderi ulterioare, capacitate totală 240 de paturi (1980). Secții: interne, chirurgie generală, contagioase, obstetrică – ginecologie (1950), pediatrie (1959), laborator, farmacie, dispensar, creșă. Unitate urbană din 1968, importantă pentru zona de sud a județului Argeș Reabilitări, dotări, reorganizări succesive, fonduri bugetare sau din alte surse financiare. Revenire la denumirea inițială (1999). Colaborări profesionale autohtone, exprimări externe, reuniuni tematice. Directori cu activitate îndelungată (medici): Răzvan Djuvara, Teodor

DICTIONAR ENCICLOPEDIC

Manoliu, Dumitru Bacinski (v.), Ileana Goga, Coriolan Gal, Ion Popescu. Diverse atestări documentare. Implicări comunitare permanente. (C.G.C.).

• **SPITALUL ORĂȘENESC SFÂNTUL SPIRIDON, MIOVENI/SPITALUL RURAL, RACOVIȚA** (1894~). Instituție medicală polivalentă, subordonată forurilor administrative locale, aflată, astăzi, în apropierea Companiei de Autoturisme *Dacia – Renault*, Colibași/Mioveni, așezare tradițională a Muscelului. Constructor Giovanni Rosi (antreprenor italian), capacitate inițială, 30 de paturi. Inaugurare, 17 noiembrie 1894, donație, două hectare teren, Ioan A. Dobrovitz. Reabilitare, extinderi, dotări ulterioare (1908, 1973, 2008), fonduri bugetare sau din alte surse financiare. Unitate urbană, din 1989. Revenire la denumirea inițială (2001). Unificare cu Spitalul Călinești, Argeș (2011). În 2012: primiri urgențe, interne, pediatrie, recuperare fizică, stație de salvare (Mioveni), chirurgie, obstetrică – ginecologie, neonatologie, terapie intensivă (Călinești). Colaborări profesionale autohtone, exprimări externe, reuniuni tematice. Directori cu activitate îndelungată (medici): Gheorghe Staniu, Iosif Dumitrescu Niculescu (v.), Mihai Geană. Diverse atestări documentare. Implicări comunitare permanente. (C.G.C.).

• **SPITALUL URBAN MIOVENI** (2019 ~). Instituție medicală, reprezentativă pentru sistemul sanitar autohton. Inițiativă, Consiliul Local și Primăria Orașului Mioveni, Argeș, primar, Ion Georgescu. Investiție preponderent comunitară. Edificiu original, proiectanți și constructori români. Dotări performante, colaborări inclusiv cu specialiști din țări asiatice. Parteneriat *lucrativ*, oferit de Compania *Dacia-Renault*,

așezăminte private, experți continentali. Noutate absolută în succesiunea finalizării spitalelor publice din Argeș – Muscel, după 1984. Inaugurare oficială: 5 septembrie 2019. Tratamente novative, reuniuni științifice, acreditări naționale. **(D.G.P.)**.

• **SPITALUL URBAN, PITEȘTI (1892–1973).**

Instituție medicală importantă a Argeșului, profil polivalent. Inițiativă a Consiliului Comunal Pitești (*Jurnal istoric*, 7 iulie 1891), primar, Agate Vasiliu (v.) și a Eforiei din București (1892), primar, Nicolae Nanoescu (v.), prefect, Ion Comănescu. Denumiri succesive: *Spitalul Orășenesc*, imobile particulare (1892–1909); Spitalul *Ion C. Brătianu*, clădire proprie (1909–1947), edificiu reprezentativ, zona centrală, teren oferit, în acest scop, Primăriei Pitești (38 744 m), transferat, apoi, Direcției Generale Sanitare (11 februarie 1908). Extinderi, dotări, reorganizări ulterioare, fonduri bugetare sau din alte surse financiare; Spitalul *Nicolae Bălcescu* (1948–1995), secții/compartimente principale: *interne, chirurgie, obstetrică – ginecologie, contagioase, radiologie* (1927), *ORL* (1940), *maternitate* (1945), *ortopedie, farmacie, laborator* (locația principală); *pediatrie, oftalmologie, oncologie, neuropsihiatrie, stație de salvare, centru pentru recoltarea sângelui, policlinică, dispensare, creșe* (pavilioane separate). Activități complexe preluate de: Spitalul Județean Argeș (1973); Serviciul Ambulanță (1973); Spitalul de Pediatrie Pitești (1984); Centrul Județean Sanguin; Centrul Stomatologic Pitești. Investiții guvernamentale. Redistribuirea spațiilor tradiționale (1995), înființarea Centrului de Diagnostic și Tratament. Colaborări profesionale autohtone, exprimări externe, reuniuni tematice. Șefi de secție cu activitate mai îndelungată: Petre Florescu,

DICTIONAR ENCICLOPEDIC

Mihai Enescu, Constantin Barbilian (*Interne*); Gheorghe Nelepcu (*Chirurgie*); Constantin Marinescu, Lucia Vulcănescu (*Contagioase–Venerologie*); Nicolae Cerchez, Vasile Tițescu (v.), Dumitru Nicolae, Ion Marinescu (*Radiologie*); Ștefan Știrbu (v.), Sergiu Pavlov (*ORL*); Carmen Anghelide, Ecaterina Grigorescu (*Maternitate*); Florin Matache, Sorin Floroiu (*Anestezie – Terapie intensivă*); Ion Moisescu (v./*Oftalmologie*); Petre Ionescu/v. (*Neurologie - Psihiatrie*); Ion M. Ionescu Virgil Andronescu (v./*Pediatrie*); Paul Popescu, Constantin Hașu (v.), Octavian Puiu (*Ortopedie*); Ileana Ștefănescu (*Laborator clinic*); Constanța Ionescu (*Farmacie*).
Directori cunoscuți (medici): Gheorghe Nelepcu, Sergiu Pavlov, Gheorghe Mateescu (v.). Diverse atestări documentare. Implicări comunitare permanente. (C.G.C.).

• **STAN, Lucian Gh.** (n. Găești, Dâmbovița, 22 aprilie 1938). Medic primar, ORL, manager. *Stabilit la Pitești, Argeș, din 1965*. Școala Medie Nr. 1/Colegiul *Ion C. Brătianu*, Pitești (1955), Facultatea de Medicină, București (1961). Activitate specializată: Circumscripția Sanitară, Jugureni, Dâmbovița (1961-1963); Secția Sanitară, Găești (1963-1965); Spitalul Județan Argeș (1965-2004), șef, Secția *ORL* (1990-2004). Primariat, București (1975). Studii, analize, rapoarte, reuniuni tematice naționale și internaționale. Introducerea unor noi tehnici operaționale în domeniu. Implicări comunitare permanente. Membru, importante asociații profesionale autohtone de profil, alte aprecieri publice. (C.G.C.).

• **STAN, Vasile M.** (n. Uliești, Dâmbovița, 4 martie 1952). Medic primar, chirurgie, ortopedie infantilă, manager.

DICTIONAR ENCICLOPEDIC

Stabilit la Pitești, Argeș, din 1978. Liceul Vișina, Dâmbovița (1971), Institutul Medico-Farmaceutic, București (1978). Activitate specializată: Spitalul Județean Argeș (1978-1981); Spitalul de Copii *Grigore Alexandrescu*, București (1981-1985); fondator, Secția Chirurgie, Spitalul de Pediatrie, Pitești; șef secție (1985~), director (2010~). Primariat în 1992. Stagiu: *chirurgie plastică cranio-facială*, Statele Unite ale Americii (1996). Studii, articole, analize, rapoarte, interviuri, reuniuni tematice naționale și continentale. Membru, importante foruri științifice, profesionale în domeniu. Inițiative privind reabilitarea și dotarea instituției. Director, Departamentul de Relații Internaționale, Colegiul Medicilor din Argeș, alte aprecieri comunitare. (C.G.C.).

• **STANCIU, Ilie** (Izvoru, Argeș, 24 octombrie 1934). Medic primar, *reumatologie, balneo-fizioterapie*, publicist. Școala Medie Nr. 1/Colegiul *Ion C. Brătianu*, Pitești (1952), Institutul Medico-Farmaceutic, Iași (1959). Doctorat, *științe medicale*, București (1977). Activitate specializată: circumscripțiile sanitare Simincea, Suceava (1959-1961) și Cotmeana, Argeș (1961-1963); director, Spitalul Cămin pentru Bolnavi Cronici, Bascovele, Cotmeana, Argeș (1963-1966); Spitalul Județean Argeș (1966-2005). Primariat în 1971. Documentări externe. Preocupări didactice: conferențiar fondator, Colegiul Medical, Facultatea de Științe, Universitatea din Pitești (2000~). Coordonarea rețelei de balneo-fizioterapie din Argeș, contribuții distincte la construirea, dotarea, modernizarea Spitalului de Recuperare, Brădet, a stațiunilor Bughea de Sus și Bădești (Bârla), înființarea serviciilor specializate din spitale sau policlinici, pregătirea personalului în domeniu. Volum important (cercetare istorică): *Limba*

DICTIONAR ENCICLOPEDIC

vorbită de Adam și Eva, I, II (1966, în colaborare). Studii, articole, analize, rapoarte, reuniuni tematice naționale și continentale. Membru, diverse foruri profesionale autohtone sau europene în domeniu. Aprecieri comunitare. (C.G.C.).

• **STAȚIUNEA BALNEARĂ, BĂDEȘTI** (1972~).

Amenajare specială pentru valorificarea calităților curative ale apei hipotermice de adâncime, bogată în clorură sodică, sulfuroasă și iodată, din localitatea Bârla (sudul județului Argeș), adiacentă râului Cotmeana. Tratamente empirice tradiționale. Activitate terapeutică sistematizată, după 1972. Primul izvor captat (52 grade Celsius), foraj petrolier (1969), analize de laborator favorabile tratării afecțiunilor reumatismale cronice sau degenerative. Extinderea surselor de aducțiune (1969-1972). Complex amenajat prin insistențele medicului Alexandru Pârvu. Investitor, Consiliul Popular Județean Argeș: pavilion central, cabinete specializate, căzi de baie, săli pentru masaj și aplicarea parafinei, bazine kinetoterapeutice, spații sociale. Diversificarea serviciilor (1972-1996), încetarea activității (1996-1999), privatizare ulterioară. Diverse atestări documentare. (C.G.C.).

• **STAȚIUNEA BALNEARĂ, BRĂDET** (1927~).

Amenajare distinctă pentru valorificarea calităților terapeutice ale izvoarelor naturale din localitatea Brăduleț (nordul județului Argeș), pe valea râului Vâlsan. Descoperire întâmplătoare a primei surse de apă cu miros puternic de hidrogen sulfurat (1888), folosințe empirice. Determinare științifică ulterioară, Laboratorul *dr. Bernhard*, Spitalul *Colțea*, București (*apă cloruro-sodică calcaroasă*). Tratamente pentru afecțiuni locomotorii, reumatice, postraumatice, neurologice, digestive, renale. Cadru geografic adecvat. Amenajări

successive: 1927, 1928, 1931, 1975. *Scriere monografică* (1934), Tatiana I. Bobancu (v.), Spitalul de recuperare (1975), investitor, Consiliul Popular Județean Argeș. Zonă naturală binefăcătoare, trasee turistice accesibile. Diverse atestări documentare. (C.G.C.).

• **STAȚIUNEA BALNEARĂ, BUGHEA DE SUS** (1875~). Amenajare complexă pentru valorificarea calităților curative ale apei și aerului din localitatea musceleană eponimă, punctul tradițional *Măgura*, zona periurbană Câmpulung, Argeș. Izvoare sulfuroase, cloruro-sodice, climat subalpin tonifiant, folosite empiric după 1837, inițiatori: Ștefan Vasile Episcopescu (medic); Nicolae Rucăreanu (logofăt); Gheorghe Gropan (marele proprietar funciar). Analize favorabile de laborator (1859), Iacob Felix (specialist în domeniu). Redimensionarea *stabilimentului* (1875), administratori, succesiv: August Treboniu Laurian; Alexandru Laurian; Marius Laurian; Nicolae Rucăreanu; Pandele N. Rucăreanu; Nicolae N. Rucăreanu. Cuprinderea, în sistemul balnear autohton, edificarea unor spații sociale (1920), tratamente medicale sistemice, dotări adecvate. Etatizare (1948), preluarea patrimoniului de Primăria Câmpulung, transferat (1987), Oficiului Județean pentru Turism, Argeș. Readaptare la economia concurențială după 1990, activitate permanentă, extinderi pavilionare, diversificarea serviciilor terapeutice interne (gastrite, colite, enterocolite, coleciste, bronșite cronice) sau externe (afecțiuni reumatismale și ginecologice). Facilități de agrement. *Scrieri monografice*: 1837, Ștefan Vasile Episcopescu; 1873, Iacob Felix; 1958, Mircea Constantinescu (v.); Ion Dobrescu (v.). Alte atestări documentare. (C.G.C.).

DICTIONAR ENCICLOPEDIC

• **STAVĂR**, Petre (Sfârșitul secolului XIX – Prima jumătate a secolului XX). Farmacist, proprietar *urban*, donator comunitar. Studii liceale în Pitești, Argeș și superioare la București. Stagii externe occidentale. Unitate renumită de profil, zona central orășenească *Teiuleanu*, celebră inclusiv pentru oferirea unor medicamente noi, aduse din import. Activitate agreată prin: Camera de Comerț și Industrie Pitești; Serviciul Medical Rural, subordonat Prefecturii Argeș; coordonatorul circumscripțiilor medicale urbane Pitești. Implicări în diverse proiecte sociale. Contribuții substanțiale la constituirea patrimoniului *Expoziției de istorie a farmaciei din Pitești* (1983). Nominalizat în **Anuarul general al orașului Pitești și județului Argeș** (1936); **Pitești 630. Memento** (2020), presa locală interbelică, alte aprecieri publice, autume sau postume, (C.G.C.).

• **STĂNCIOIU, Gheorghe P.** (Lerești, Muscel, 7 decembrie 1920 - ?). Medic militar, *stomatologie*, publicist, general. Liceul Militar Teoretic *Regele Ferdinand*, Chișinău, Basarabia (1940), Facultatea de Medicină, Secția Militară, Basarabia (1947). Primariat, București (1959). Activitate specializată: garnizoane militare regionale (1947 – 1952); Spitalul Militar Central, București (1952). Stagiul extern, Franța (1966). Preocupări didactice: structurile Societății Române de Cruce Roșie; Facultatea de Medicină, București (1956 – 1964). Cercetări științifice aprofundate în domeniul *chirurgiei maxo-facială*. General de divizie. Numeroase studii, referate, comunicări, prezentate la reuniuni interne și continentale. Membru, Societatea Internațională de Medicină și Farmacie Militară, secretar, Societatea Română de Stomatologie, editorialist, revista **Stomatologia**, ordine și medalii militare

DICȚIONAR ENCICLOPEDIC

(1959 ~ 1971), alte aprecieri publice, autume și postume. (D.G.P.).

• **STĂNESCU, Ioan F.** (Hârsești, Argeș, 23 octombrie 1894 – Geoagiu Băi, Hunedoara, august 1965). Medic primar, *neuropsihiatrie, medicină legală*, deținut politic, publicist. Seminarul Teologic *Veniamin*, Iași (1916), Liceul *Matei Basarab*, București (1917), Facultatea de Medicină, București (1924). Stagii: Franța (1928-1930), Institutul de Medicină Legală și Psihiatrie, Paris (1929). Activitate specializată: Spitalul de Boli Mintale, Sibiu (1924-1928); Clinica de Psihiatrie, Paris (1928-1930); Catedra de Medicină Legală, Facultatea de Medicină București (1931-1936, 1945-1949); Spitalul Penitenciarului Văcărești, București (1933-1938); Institutul Medico-Legal, București (1938-1945), Spitalul Central *Profesor dr. Gheorghe Marinescu*, București, Secția *Bălăceanca*, Ilfov (1954-1965). Primariat, *neuropsihiatrie* (1935). Deținut politic (1949-1954), penitenciarele: Jilava (Ilfov), Târgșor (Prahova), Făgăraș (Brașov). Numeroase studii, articole, conferințe, comunicări, reuniuni tematice naționale și internaționale. Colaborări, publicațiile: ***Timpul***, ***Universul***, ***Era nouă***, ***Neamul evreesc***, ***Semnalul***. Membru fondator: Academia Internațională de Medicină Legală, Germania (1939); Societatea Națională de Psihologie; ***Revista Română de Criminologie*** (1942, secretar de redacție). Donator comunitar. Premiul Academiei Române (1936), alte aprecieri publice antume și postume. (C.G.C.).

• **STĂNESCU, Tiberiu C.** (n. Slatina, Olt, 26 iunie 1942). Medic primar, *interne*, manager, publicist. *Stabilit în Argeș din 1968*. Liceul *Nicolae Bălcescu*/Colegiul *Ion. C. Brătianu*, Pitești, Argeș (1960), Institutul Medico-Farmaceutic,

DICTIONAR ENCICLOPEDIC

Timișoara, Banat (1967). Doctorat, *științe medicale*, Craiova, Dolj (2004). Activitate specializată: Circumscripția Sanitară, Cotmeana, Argeș (1968-1972); spitale din București (1972-1976); Spitalul Curtea de Argeș (1976-1980); Spitalul Racovița, Mioveni, Argeș (1980-1991); Spitalul Județean Argeș (1991 ~), șef, Secția Medicală II (1999-2007). Primariat în 1991. Colaborări didactice, Universitatea din Pitești (2006~). Studii, articole, comunicări, reuniuni tematice naționale și internaționale. Membru, diverse foruri profesionale în domeniu. Președinte, Asociația Medicală Română, Filiala Argeș (1992~), alte aprecieri comunitare. (C.G.C.).

• **STOCHECI, Cristina Mariana** (n. , 7 iulie 1972). Medic, *medicină de urgență*, manager, parlamentar, publicist. Liceul/Colegiul() , Facultatea *Carol Davila*, București (), Doctorat *științe medicale*, Craiova, Dolj (2014). Activitate în domeniu: Ambulanța Argeș (1999 – 2000/ director general, 2000 – 2005); Spitalul Județean Argeș (2005 – 2008/2010 – 2013), director medical, 2008 – 2009); Casa de Asigurări de Sănătate Argeș (2013 – 2016, director general). Preocupări didactice (Pitești): Școala Sanitară Postliceală *Carol Davila* (2001 – 2013); Universitatea de Stat (2012 ~), conferențiar (2023). Volume importante (în colaborare): **Fitopatologie generală II** (2010); **Nursing general** (2015). Senator de Argeș (2016 ~), reprezentând Partidul Social Democrat: membră, Comisia permanentă *Muncă, Familie, Protecție Socială*; secretar, Grupul Parlamentar partinic. Studii, analize, rapoarte, inițiative legislative, interpelări, documentări externe, eseuri *media*. Evidențieri publice, nominalizări livrești, alte aprecieri comunitare. (D.G.P.)

• **STOIA, Ion C.** (Strâmbeni, Căldăraru, Argeș, 1899 - București, 1976). Medic primar, *reumatologie*. Liceul/Colegiul *Ion C. Brătianu*, Pitești, Argeș (1918), Facultatea de Medicină, București (1924). Doctorat, *științe medicale*, București. Stagii externe. Activitate specializată permanentă în Capitală: *Spitalul Brâncovenesc* (1924-1932), șef, Secția Medicină Internă; Spitalul și Dispensarul Policlinic Central *Invalizi, Orfani, Văduve de Război/IOVR* (1932-1954; 1964-1968). Fondator, *Școala românească și societatea autohtonă de reumatologie*, secretar general (1947). Volume, studii, referate, comunicări, reuniuni tematice naționale și internaționale. Premii în domeniu. Membru, Academia de Științe din România (1939). Eponimie: Centrul Metodologic de Reumatologie din București. Importante aprecieri publice antume și postume. (C.C.C.).

• **STOICULESCU, Adrian** (n. Craiova, Dolj, 20 septembrie 1959). Medic, *urologie*, cercetător, publicist. *Stabilit la Pitești, Argeș, din 2010* (?). Cursuri liceale (1977) și sueprioare (1983) la Craiova. Doctorat, *științe medicale* (?). Activitate permanentă în domeniu, spitale și policlinici din Constanța, București, Craiova, Pitești. Preocupări didactice, Colegiul Medicilor, Centrul Universitar Pitești. Documentări externe occidentale. Studii, referate, comunicări, prezentate la reuniuni științifice autohtone. Implicări în diverse proiecte sociale. Membru, Asociația Română de Urologie, nominalizări monografice, evidențieri *media*, alte aprecieri comunitare. (D.G.P.).

• **STRICKER, Joseph** (Sfârșitul secolului XIX – Începutul secolului XX). Medic, *chirurgie*. Originar din

DICTIONAR ENCICLOPEDIC

Transilvania. *Stabilit la Pitești, Argeș, înainte de 1877*. Studii liceale și universitare, Imperiul Habsburgic. Activitate specializată, Pitești, Leordeni, localități apropiate din Argeș, Muscel, Dâmbovița. Distinct: îngrijirea răniților aduși de pe frontul Războiului Independenței României (1877-1878), Spitalul Leordeni, Muscel, inițiator, Nicolae Kretzulescu (v.), case proprii. Succese recunoscute. Diverse atestări documentare, consemnări memoriale, nominalizări în domeniu. Aprecieri comunitare antume și postume. (C.G.C.).

• **STROIAN, Nicolae S.** (Mușătești, Argeș, 1888 – București, 1969). Medic militar, *interne*, publicist. Facultatea de Medicină, București (1912). Stagiul, Institutul *Pasteur*, Paris, Franța. Activitate specializată în România, șef, spitalele militare din Brașov, Tiraspol (Basarabia), Vatra Dornei (Suceava), Călimănești (Vâlcea). Combatant, Al Doilea Război Mondial, *Frontul de Est* (1941-1944). Scrieri importante: *Tuberculoza la recruți și metodele de diagnosticare la încorporare* (1932); *Exantem urticarian în paludism* (1934). Studii și articole, periodicele: *Spitalul*; *Revista Sanitară Militară*, București. Reuniuni tematice naționale și internaționale. Contribuții la evoluția medicinei militare în perioada interbelică. Membru, diverse asociații profesionale în domeniu, colonel, alte aprecieri publice antume și postume. (C.G.C.).

• **STUPARU, Marius D.** (n. Câmpulung, Argeș, 6 mai 1955). Medic, *stomatologie*, manager, donator comunitar. Liceul/Colegiul *Dinicu Golescu*, Câmpulung (1973), Facultatea de Stomatologie, Secția Militară, București (1980). Activitate permanentă la Pitești, argeș. Inițială (1980 – 1990): Spitalul Militar; Școala de Subofițeri *Basarab I*; Școala de Ofițeri

DICȚIONAR ENCICLOPEDIC

Mihai Viteazul. Ulterior (1990 ~), carieră privată, cabinet individual. Preocupări didactice tranzitorii, *psihologie*. Documentări externe, țări din Uniunea Europeană. Studii de caz, comunicări tematice, reuniuni profesioniste, interviuri. Implicări în diverse proiecte caritabile. Membru, Colegiul Medicilor Stomatologi din România, Filiala Argeș, evidențieri *media*, alte aprecieri publice. **(D.G.P.)**.

Ș

• **ȘERBAN, Gheorghe M.** (n. Grădiștea, Brăila, 14 august 1936). Medic primar, *chirurgie*, manager. *Stabilit în Argeș, din 1968*. Școala Medie, Râmnicu Sărat, Buzău (1960). Documentări externe. Activitate specializată: circumscripții sanitare din Suceava (1960-1962) și Botoșani (1962-1965); secundariat, *chirurgie generală*, Institutul Medico-Farmaceutic, București (1965-1968). Distinct: Spitalul Județean Argeș, Policlinica I (1968-1972); Secția Chirurgie I (1972-2003), șef secție (1982-2003). Colaborări ulterioare. Primariat în 1977. Președinte, Colegiul de Disciplină al Medicilor Argeș (1981-1989); coordonator, rețeaua *chirurgie* din Argeș-Muscel (1982-1989); pregătirea medicilor stagiați în domeniu. Numeroase operații cu grad sporit de dificultate. Studii, articole, referate, reuniuni tematice naționale. Membru activ, Uniunea Societăților de Științe Medicale din România, Filiala Pitești. Diverse implicări în viața Cetății. (C.G.C.).

• **ȘERBĂNESCU, Ioan** (1848-1909). Medic, *oftalmologie*, publicist. *Activitate la Pitești, Argeș* (1874~1889). Școala Națională de Medicină, București, Institutul Medical, Montpellier, Franța. Specialist, Secțiunea de Ambulanță Rurală Militară Argeș-Muscel. Recunoscut în domeniu. Volum important: *Dare de seamă asupra a 70 operațiuni de extracțiuni de cataractă și a 5 iridectomii (pupile artificiale) practicate cu succes...* (1886), Tipografia Haralambie Rădulescu, Pitești. Diverse atestări documentare. Nominalizat în *Istoria municipiului Pitești* (1988). Aprecieri publice antume și postume. (C.G.C.).

DICTIONAR ENCICLOPEDIC

• **ȘTEFĂNESCU, Emil C.** (Sinești, Olt, 18 iunie 1922 – Pitești, Argeș, 13 aprilie 1979). Medic primar, *igienă - sănătate publică*, manager. *Stabilit, definitiv, la Pitești, din 1953*. Institutul Sanitar Militar, București (1941), Facultatea de Medicină și Farmacie, București (1947). Documentări externe. Activitate permanentă în domeniu: Circumscripția sanitară Șelari - Comănița, Olt (1947-1949); șef, Secția Sanitară, Plasa, Slatina, Olt (1949-1950); medic-șef, Inspectoratele Sanitare de Stat/*Sanepid*, Alexandria, Teleorman (1950-1953); Pitești (1953-1955). Distinct: șef, Secția Sanitară și Prevederi Sociale, Regiunea Pitești (1955- 1968); director, Direcția Sanitară a Județului Argeș (1968-1974); Secția contagioase adulți, Spitalul Județean Argeș (1974-1979). Primariat, *igiena muncii*, București (1959). Contribuții directe la: organizarea postbelică a rețelei sanitare din Olt, Teleorman, Argeș; edificarea Spitalului Județean Argeș (1973); încadrarea instituțiilor urbane și rurale de profil cu personal specializat. Studii, analize, rapoarte, interviuri, reuniuni tematice naționale. Membru, diverse foruri științifice sau obștești implicări constante în viața Cetății. Aprecieri publice antume și postume. (C.G.C.).

• **ȘTEFĂNESCU, Sache I.** (Câmpulung, Muscel, 7 iulie 1845 – București, 1919). Medic, proprietar urban. Școala Națională de Medicină, București (1867). Stagiul: Franța (1867-1870). Doctorat, *științe medicale*, Strasbourg, Franța (1870). Participant la: Războiul Franco-Prusian, voluntar, Ambulanța V Internațională (1870-1871); proclamarea Comunei din Paris (18 martie 1871). Activitate specializată în București: unități militare (1871-1874); Azilul *Elena Doamna* (1874-1877); Spitalul Orășenesc (1881-1919). Combatant, Războiul pentru Independența României (1877-1878), șef Serviciul Ambulanță.

DICTIONAR ENCICLOPEDIC

Fondator, Crucea Roșie din România (1876), vicepreședinte, reprezentant oficial, Conferința Internațională de la Geneva, Elveția (1906). Implicări constante în realizarea unor proiecte comunitare la Câmpulung. Distinct: organizarea de tabere pentru orfani, Stațiunea balneo-climaterică Bughea de Sus; redimensionarea Parcului *Ștefănescu*, preluat de Primăria Câmpulung (1929); aplicarea unor tratamente gratuite. Aprecieri publice antume și postume. (C.G.C.).

• **ȘTIRBU, Ștefan Roman C.** (Palanca, Cetatea Albă, Basarabia, 10 mai 1926- Pitești, Argeș, 14 mai 2008). Stabilit în Argeș din 1933. Medic primar, *ORL*, manager. Liceul Militar, Craiova, Dolj (1944). Facultatea de Medicină, București (1950). Documentări externe. Activitate permanentă la Pitești: Școala Profesională Nr. 2 (1950-1952); Spitalul *Nicolae Bălcescu* (1953-1954; 1957-1989); șef secție (1972-1989). Temporar: specializare *ORL*, instituții sanitare din Capitală (1952-1953); Policlinica Feroviară, Pitești (1954-1957). *Primariat, București* (1972). Articole, studii, comunicări, reuniuni tematice naționale și internaționale. Implicări constante în viața Cetății. Membru, diverse asociații profesionale în domeniu, alte aprecieri publice antume și postume. (C.G.C.).

T

• **TASE, Adrian G.** (n. Pitești, Argeș, 5 mai 1959). Medic primar, *cardiologie*, cadru didactic universitar, manager. Liceul *Nicolae Bălcescu*/Colegiul *Ion C. Brătianu*, Pitești (1978), Facultatea de Medicină, Craiova, Dolj (1984). Doctorat, *științe medicale*, București (2005). Documentări continentale. Activitate specializată: Spitalul Județean Vâlcea (1984-1987); dispensarele Perișani, Vâlcea (1987-1988) și Întreprinderea de Autoturisme Colibași/Mioveni, Argeș (1988-1990); Spitalul de Recuperare Boli Cardiovasculare, Covasna (1990-1991); Institutul de Cardiologie, București (1991-1993); Policlinica 2, Pitești (1993-2000); Spitalul Județean Argeș (2000~). Primariat, București (1998). Preocupări didactice, Universitatea din Pitești (2000~), șef catedră fondator, Colegiul de Medicină, conferențiar (2007). Director executiv, Autoritatea de Sănătate Publică Argeș (2005-2007). Consilier municipal, Pitești (2004-2008). Volume importante (autor, coautor). Numeroase studii, articole, comunicări, reuniuni tematice naționale și internaționale, țări din Africa, America de Nord, Asia, Europa. Membru, numeroase foruri autohtone și continentale în domeniu. Expert evaluator, Comisia Europeană, **Programul FP7** (2010~). Prezența activă în viața *Cetății*: interviuri, emisiuni media, recitaluri de pian, inițiative obștești. Aprecieri publice. (C.G.C.).

• **TĂNASE , Gheorghe Gh.** (Jugur, Poienarii de Muscel, 1879 - ?). Medic militar, *boli infecțioase*, ofițer de carieră, colonel. Studii liceale (1897) și superioare (1903), București. Chemări constante sub arme (1913 – 1942); *Campania Balcanică* (iunie – iulie 1913), împotriva Bulgariei;

DICTIONAR ENCICLOPEDIC

etapele participării României la Primul Război Mondial (1916 – 1918); fronturile din Transilvania (1916) și Moldova (1917); debutul intrării României în noua conflagrație universală, Spitalul *Zona Interioară 536 Crucea Roșie*, Călimănești, Vâlcea (1941 – 1942. Episodic: *prizonier/profesionist*, lagărele Târgu Jiu și Alexandria (România), administrate de Germania (1917 – 1918). Grade obținute succesiv, ordine și medalii autohtone, nominalizări monografice, alte aprecieri comunitare, autume sau postume. (C.G.C.).

• **TEODORESCU, Marius N.** (Stroești, Mușătești, Argeș, 1896 – București, 1980). Medic primar, *chirurgie*, publicist. Facultatea de Medicină, București (1920). Documentări continentale europene. Activitate specializată, Spitalul *Brâncovenesc*, București. Scrieri importante: *Contribuții la studierea spasmelor medio-gastrice* (1932); *Chirurgie semiotică, clinică și terapeutică* (1943); *Anticorpii și limfocitele în apărarea organismului* (1957). Numeroase articole, studii, reuniuni tematice naționale și internaționale. Inovator: tehnici ortopedice, tratamente oncologice, calitățile elementelor naturiste. Contribuții la evoluția chirurgiei autohtone în perioada interbelică. Membru, diverse asociații profesionale în domeniu, alte aprecieri publice antume și postume. (C.G.C.).

• **TÎȚESCU, Vasile N.** (Bădești, Pietroșani, Muscel, 13 iulie 1898 – Pitești, Argeș, 1997). Medic primar, *radiologie*, publicist, om de cultură, donator comunitar, Liceul/Colegiul *Ion C. Brătianu*, Pitești (1918), Facultatea de Medicină Militară, Cluj (1924). Activitate specializată: unități *operative* din Transilvania (1924-1934); cabinet particular, Pitești (1934-1946), primul așezământ local (strada *Industriei*), dotat cu

DICȚIONAR ENCICLOPEDIC

aparat Rontgen; Spitalul Urban, Pitești (1946-1950). Volume importante: *Considerații radiologice și sociale asupra pulmonilor la 20 000 de bolnavi văzuți pe ecranul radiologic* (1935); *Spitalul Ion C. Brătianu Pitești. Serviciul de Radiologie și Electrologie. Scurt istoric* (1943). Temporar, medic curant al scriitorului Liviu Rebreanu (v.). Implicări în viața *Cetății*, participant la activitatea Ateneului Popular *Gheorghe Ionescu-Gion și a Căminului Cultural Argeș*. Nominalizat în *Anuarul general al orașului Pitești* (1936); *Istoria municipiului Pitești* (1988). Aprecieri publice antume și postume. (C.G.C.).

• **TÎRCOVEANU, Gheorghe** (Pitești, Argeș, 1908 – Pitești, Argeș, 1981). Medic militar, *chirurgie*, manager, donator comunitar, colonel. Liceul/Colegiul *Ion C. Brătianu*, Pitești (1926), Facultatea de Medicină, Secția Militară, București (1932). Combatant, Al Doilea Război Mondial: *Frontul de Est* (1941 – 1944); *Frontul de Vest* (1944 – 1945). Activitate prelungită, unități operative din Argeș – Muscel (1945 – 1961). Distinc: comandant, Spitalul Militar, Pitești (1950 – 1958), preocupări permanente pentru dotarea instituției cu instrumentar performant (chirurgie, radiologie, laborator). Implicări în diverse cauze umanitare. Nominalizări monografice, ordine și medalii militare, inscripționat pe placă de marmură la Centenarul Spitalului (1981), alte aprecieri publice, autume sau postume. (C.G.C.).

• **TOMA, Aurelia Adriana Gh.** (n. Valea lui Mihai, Bihor, 2 decembrie 1952). Medic primar, *endocrinologie*, manager, poliglot (*engleză, franceză, maghiară*), publicist. *Stabilită în Argeș din 1977*. Liceul din localitatea Valea lui Mihai (1971), Institutul de Medicină și Farmacie, București

(1977). Doctorat, *științe medicale*, București (2006). Documentări externe. Activitate specializată: Circumscripția Sanitară Uda, Argeș (1977-1978); Dispensarul Întreprinderii de Autoturisme, Colibași/Mioveni, Argeș (1978-1980); Institutul *Constantin I. Parhon*, București (1980-1983); Spitalul Județean Argeș (1984~), șefă, Secția Endocrinologie (1984~), fondatoare, Laboratorul, *hermonologie și ultrasonografie endocrină* (1992). Primariat, București (1991). Atestări convergente: *osteodensiometrie, tiroidologie, ecografie*. Preocupări didactice, Facultatea de Științe/Asistență Medicală, Universitatea din Pitești, Argeș (2009~). Scrieri importante: ***Monitorizarea sindroamelor prin deficit iodat într-o fostă regiune endemică din România, după implementarea iodării universale a sării*** (2004); ***Efectele iodării universale a sării asupra endemiei de gușă din județul Argeș*** (2005); ***Persistența cretinismului endemic neurologic într-o veche zonă endemică carpatică*** (2005:); ***Tiroglobulina, marker biochimic în sindroamele prin deficit iodat. Date regionale – județul Argeș*** (2007). Comunicări, reuniuni tematice naționale și internaționale, state din America de Nord, Asia, Europa. Membră: Comisia de Endocrinologie, Ministerul Sănătății, București (1998~); conducerea Societății Române de Endocrinologie (2007-2009); Comitetul Științific de organizare a congreselor naționale, Timișoara (2004), Pitești (2007); alte foruri autohtone și continentale în domeniu. Coordonarea programului sectorial *boli endocrine* pentru Argeș-Muscel (1995~). Importante aprecieri publice. (C.G.C.).

• **TOMA, Cornelia Ilinca Gh.** (n. Teiu, Argeș, 27 aprilie 1937). Farmacistă, manager, donator comunitar. Școala Medie Nr. 2/Colegiul *Zinca Golescu*, Pitești (1955), Institutul de Medicină și Farmacie, București (1963). Activitate

DICTIONAR ENCICLOPEDIC

permanentă în domeniu (1963 – 1992). Distinct: *diriginte*, Farmacia Nr. 4, zona centrală urbană, Pitești (1970 – 1991), acționar majoritar (1991 – 1992). Implicări în diverse proiecte caritabile. Studii, rapoarte, comunicări, articole pe teme adecvate. Membră, Colegiul Farmaciștilor din România, Filiala Argeș, evidențieri *media*, alte precieri publice. **(D.G.P.)**.

• **TOMESCU, Mirela Cleopatra N.** (n. Pitești, Argeș, 4 noiembrie 1957). Medic primar, *cardiologie*, publicistă. Liceul/Colegiul *Zinca Golescu*, Pitești (1975), Institutul de Medicină și Farmacie, Timișoara (1982). Stagiu: Spania (1991). Doctorat, *științe medicale*, București (1994). Activitate specializată: Clinica Medicală/*Ascar*, Timișoara (1982~). Preocupări didactice, Universitatea de Medicină și Farmacie, Timișoara. Volume importante (în colaborare): ***Compendiu de semiologie medicală. Aparatul digestiv; Aparatul reno-urinar*** (1996). Studii, analize, rapoarte, *granturi*/contracte de cercetare, reuniuni tematice naționale și internaționale. Membră, diverse foruri științifice autohtone sau continentale, alte aprecieri publice. **(C.G.C.)**.

• **TOMESCU, Thoma I.** (Bălilești, Muscel, 1860 - Nice, Franța, 1930). Medic, *medicină generală*, profesor universitar. Studii liceale (1880) și superioare (1890), București. Activitate specializată în Capitală: spitale civile (1890-1900); Facultatea de Medicină Umană (1900-1916). Stabilizat în Franța (1916), preocupări didactice, universitățile din Paris și Nice (1916-1920). Cabinet particular (1920-1930). Înhumat, onoruri militare, cimitirul parohial Rumânești, Bălilești. Donații testamentare pentru școala și biserica din satul natal. Articole, rapoarte, interviuri, reuniuni tematice naționale și internaționale. Membru, diverse foruri științifice

DICTIONAR ENCICLOPEDIC

autohtone sau europene, alte aprecieri comunitare, antume și postume. (C.G.C.).

- **TRANDAFIRESCU TOMESCU, Margareta** (Secolul XX). Medic primar, *stomatologie*, profesor universitar, publicistă. *Originară din Argeș*. Liceul de Fete/Colegiul *Zinca Golescu*, Pitești, Institutul de Medicină și Farmacie, București. Doctorat, *științe medicale*, București. Documentări externe. Activitate specializată în Capitală (selectiv): Facultatea de Stomatologie; Cabinetul de Logopedie, Clinica de Chirurgie Buco-Maxilo-Facială. Volume tematice (în colaborare), studii, articole, referate, comunicări, reuniuni științifice naționale și internaționale. Implicări constante în realizarea anumitor proiecte lansate de oficialitățile din Argeș - Muscel. Aprecieri comunitare. (C.G.C.).

- **TUDOR, Irina L. (n. Pitești, Argeș, 23 mai 1968)**. Medic, *medicină generală*, donator comunitar. Liceul/Colegiul *Zinca Golescu*, Pitești (1986), Facultatea de Medicină, București (1992). Activitate specializată permanentă în Capitală. Documentări externe continentale. Studii de caz, referate, comunicări, prezentate la reuniuni tematice. Implicări în diverse proiecte sociale. Nominalizări monografice, evidențieri *media*, alte aprecieri publice. (D.G.P.).

- **TUDOSE, Nicolae I.** (n. Glâmbocata, Leordeni, Muscel, 20 decembrie 1933). Medic primar, profesor universitar. Studii liceale în Capitală, Facultatea de Medicină, Timișoara (1958). Doctorat, *științe medicale*, București (1969). Activitate specializată permanentă: Spitalul Clinic Nr. 1, Timișoara (șef secție); Universitatea de Medicină și Farmacie,

DICȚIONAR ENCICLOPEDIC

Timișoara. Volume importante: *Morfopatologie*/ediții succesive (1971~1996); *Patologia placentei* (1977). Numeroase studii, articole, rapoarte, comunicări, reuniuni tematice naționale și internaționale. Membru, diverse foruri autohtone sau continentale în domeniu. Implicări constante în viața *Cetății*. Aprecieri publice. (C.G.C.).

T

• **ȚEȚU, Ion Gh.** (n. Săsciori, Recea, Brașov, 23 iunie 1921). Medic primar, *interne*, manager. *Stabilit în Argeș, din 1949*. Liceul *Radu Negru*, Făgăraș, Brașov (1940), Facultatea de Medicină, București (1946). Intern, laboratorul Institutului *Cantacuzino*, București (1946-1949). Activitate specializată în Argeș: circumscripțiile sanitare Drăganu (1949) și Stolnici (1949-1960); spitalele Pitești și Racovița/Mioveni (1960-1963); Secția Sanitară, Pitești (1964-1968); Spitalul Județean (1968-1981). Primariat, București (1973). Director, Policlinica cu Plată, Pitești. Complementar, Căminul *Muncă și Artă* (persoane cu handicap), Pitești (1985-2005). Studii, analize, rapoarte, reuniuni tematice naționale și internaționale. Implicări comunitare permanente. Membru, asociații profesionale în domeniu, alte aprecieri publice. (C.G.C.).

• **ȚULUCA, Nicolae N.** (n. Galați, 31 august 1924). Medic primar obstetrică-ginecologie, manager. *Stabilit la Câmpulung, Muscel, din 1950*. Liceul *Mihai Viteazul*, București (1943), Facultatea de Medicină, București (1949). Documentări externe. Doctorat, *științe medicale*, București (1976). Activitate specializată: Circumscripția Ștefănești, Muscel (1949-1950); Policlinica/Spitalul Câmpulung, Argeș (1950~1988), șef, Secția Maternitate (1964- 1988). Primariat în 1960. Numeroase studii, analize, rapoarte, reuniuni tematice naționale. Colaborări constante cu Institutul de Endocrinologie și Oncologie, București. Atestat special pentru domeniile: *cultură fizică, sport, turism, alpinism*. Responsabilitate distinctă: efectuarea testelor specifice participanților din Argeș la olimpiade, concursuri și campionate mondiale, europene

DICȚIONAR ENCICLOPEDIC

universitare. Secretar, Societatea de Științe Medicale, Filiala Câmpulung, membru, Comisia Centrală de Turism-Alpinism, București, alte implicări permanente în viața *Cetății*. Aprecieri publice. (C.G.C.).

U

• **ULIERU, George Gh.** (Câmpulung, Muscel, 8 septembrie 1884 – Câmpulung, Muscel, 28 august 1943). Medic, *medicină generală*, publicist, traducător, memorialist. Liceul/Colegiul *Ion C. Brătianu*, Pitești, Argeș (1903), Facultatea de Medicină, București (1909). Doctorat, *științe medicale*, București (1913). Activitate în domeniu: Turtucaia, Dobrogea (1914-1916); Atadalchioi, Dobrogea (1919-1922); Alexandria, Teleorman (1923~1928); Dragoslavele, Muscel (1928-1938). Temporar: Dârmănești, Ștefănești, Câmpulung, Schitu Golești, Boteni (Muscel); Beica, Zătreni (Vâlcea). Combatant, Primul Război Mondial (1916-1918), coordonator, spitalul militar de campanie, *Frontul din Moldova* (1917). Volume importante: *Lacul Techirghiol* (1922; 1925); *Puterea nerușinată* (1924); *Florile bune de leac* (1929); *Mănăstirea Nămăești* (1931); *Din carnetul unui medic de plasă/Însemnările unui medic de plasă* (postum, 1948; 1949; 1958); *Scrieri* (1967, ediția Mihail Robea). Numeroase studii, articole, comentarii, revistele: *Adevărul literar și artistic*; *Analele Dobrogei*; *Glasul Țării*; *Junimea*; *Muscelul nostru*. Editor, periodicele: *Rândunica* (Alexandria); *Facla Muscelului* (director); *Piatra Craiului* (Dragoslavele). *Tălmăciri* din operele scriitorilor clasici americani, germani, indieni, ruși. Preocupat de starea sănătății precare a locuitorilor din mediul rural. Eponimie: străzi în Pitești și Câmpulung. Alte aprecieri publice antume și postume. (C.G.C.).

• **UNITATEA DE ASISTENȚĂ MEDICO-SOCIALĂ/SPITALUL RURAL DEDULEȘTI** (1919). Instituție sanitară aflată după 1968 din comuna Morărești,

Argeș. Clădiri folosite anterior pentru depozite militare. Reper distinct pe traseul rutier dintre Pitești și Râmnicul Vâlcea. Statistic (1971): doi medici generaliști, 16 salariați cu studii medii și responsabilități specifice. *Actuala denumire și precizarea noului profil*, stabilite prin **Hotărârea Consiliului Județean Argeș**, Pitești, 12 septembrie 2023, aplicare funcțională, 1 aprilie 2004. Entitate cu personalitate juridică, 25 de paturi, un medic, șase asistente (2013). Contribuții importante la conservarea stării de sănătate a locuitorilor din perimetrul convergent administrativ. (C.G.C.).

• **UNITATEA DE ASISTENȚĂ MEDICO-SOCIALĂ/ȘCOALA SPECIAL ȘUICI** (1926). Entitate formativă obiectivând initial pregătirea copiilor cu handicap de intelect într-o îndeletnicire utilă personal și familial. Prin tradiție: *Centrul de Plasament Șuici*, edificiu propriu (1926). Școala de Meserii *Constantin Minulescu*. Reconfigurare ulterioară conform **Hotărârii Consiliului Județean Argeș nr. 107**, Pitești, 20 octombrie 2003. Titulatură frecventă specifică noului profil, *Unitatea de Asistență Medico-Socială* cu personalitate juridică, acordată la 21 iunie 2004. După 2006 capacitatea 120 de locuri, medici, asistenți, terapeuți, acreditați în domeniu; expertizarea externă Finanțator principal Consiliul Județean Argeș, *scheme de ajutor*, Consiliul Local Șuici, donații caritabile periodice din partea unor asociații civile, militare, eclesiastice. Adaptare treptată la cerințele Uniunii Europene. (C.G.C.).

• **URSEA, Nicolae N.** (n. Lerești, Muscel, 13 mai 1931). Medic primar, *urologie, nefrologie*, manager, profesor universitar, publicist. Liceul/Colegiul *Dinicu Golescu*, Câmpulung, Muscel (1950), facultățile de Medicină (1956) și

DICTIONAR ENCICLOPEDIC

Filosofie (1963), București. Doctorat, *nefrologie*, București (1965). Stagii: Franța (1970-1971); Germania (1977). Docență, București (1975). Activitate specializată: Spitalul Militar, Sibiu (1956-1957); Spitalul Unificat, Pitești, Argeș (1957-1959); Institutul de Medicină Internă al Academiei Române, București (1959-1967); Spitalul *Doctor Ion Cantacuzino*, București (1967-1978), șef, Clinica de Nefrologie (1972-1978); director general, Spitalul Clinic de Nefrologie *Doctor Carol Davila*, București (1978-2002). Primariat (1967). Preocupări didactice, Institutul de Medicină și Farmacie, București (1961), profesor universitar (1972), șef catedră (1976-2001), prorector (1979-1989), conducător de doctorat (1976-2008). Concomitent: consilier (1969-1970; 2001-2003), secretar general (1972-1974), Ministerul Sănătății, București. Volume importante (în colaborare): *Hipertensiunea de origine renală* (1971); *Terapeutică medicală, I, II* (1980); *Tratat de nefrologie* (1994); *Rinichiul artificial* (1997); *Enciclopedia medicală românească. Secolul XX* (2001). Numeroase articole, studii, comunicări, reuniuni tematice naționale și internaționale. Membru, renumite asociații științifice autohtone și continentale în domeniu, președinte fondator, Societatea Română de Nefrologie (1990-1997), redactor-șef, revista *Nefrologia*, București (1994-2001), inițiator, Centrul de Hemodializă, București (1994). Premiul Academiei Române (1995), titular, Academia de Științe Medicale din România (1994), alte valoroase aprecieri publice. (C.G.C.).

V

• **VASILESCU, Constantin Gh.** (n. Oești, Corbeni, Argeș, 15 martie 1937). Medic primar, *neurologie*, cercetător științific, publicist. Frate cu **Vasile Gh. V.** (v.) și **Gheorghe Gh. V.** (v.). Școala Medie/Colegiul *Vlaicu Vodă*, Curtea de Argeș (1954), Institutul de Medicină și Farmacie, Cluj (1960). Doctorat, *științe medicale*, București. Temporar, Circumscripția Sanitară Ludești, Dâmbovița (1961-1963). Activitate specializată, Institutul de Neurologie al Academiei Române, București: cercetător (1963); medic primar (1974); cercetător științific principal, gradul III (1974); gradul II (1983). Distinct: șef departament, Institutul Național de Neurologie și Boli Neurovasculare, Ministerul Sănătății, București (1995-2007). Exprimări externe (conferențiar, universități, societăți, academii): Austria, Croația, Franța, Germania, Italia, Marea Britanie, Olanda, Statele Unite ale Americii. Numeroase volume, studii, articole, comunicări, reuniuni tematice naționale și internaționale. Cercetări privind: bolile neuromusculare, neurotoxicologia, neurofarmacologia, electrodiagnosticul, concluzii publicate în reviste de prestigiu din America de Nord, Asia, Australia, Europa. Membru, importante foruri autohtone și continentale în domeniu, alte aprecieri publice. (C.G.C.).

• **VASILESCU, Gheorghe Gh.** (Oești, Corbeni, Argeș, 21 ianuarie 1933 – Târgu Mureș, decembrie 1999). Medic primar, profesor universitar, *endocrinologie*, manager. Frate cu **Vasile Gh. V.** (v.). Școala Medie, Cluj (1955), Facultatea de Medicină, Cluj (1961). Stagii externe. Doctorat, *științe medicale*, București (1972). Activitate specializată:

DICTIONAR ENCICLOPEDIC

Circumscripția Sanitară Sohodol, Alba (1961-1964); Institutul de Medicină și Farmacie, Târgu Mureș (1964-1999). Profesor universitar (1990), șef, Clinica de Endocrinologie, Târgu Mureș (1981-1999). Volume importante: **Endocrinologie**; **Lucrări practice de endocrinologie**. Numeroase studii, articole, comunicări, reuniuni tematice naționale și internaționale. Cercetări privind: distrofia endemică tireopată; obezitatea; diabetul zaharat; folosirea substanțelor beta-blocante andrenergice în hipertiroidism; implicarea mecanismelor endocrine în sterilitate. Membru, academiei, societăți științifice, colegii redacționale autohtone sau europene, alte aprecieri publice antume și postume. (C.G.C.).

• **VASILESCU, Vasile Gh.** (Oești, Corbeni, Argeș, 1 ianuarie 1925 – București, 2 februarie 1994). Medic primar, profesor universitar, *biofizică*, manager, cercetător științific. Liceul de Băieți Nr. 1/Colegiul *Ion C. Brătianu*, Pitești, Argeș (1946), Universitatea din Cluj, facultățile Pedagogie-Psihologie (1951), Medicină (1951), Fizică (1962). Doctorat, *științe medicale*, București (1959), docent (1968). Stagii: țări din America de Nord, Asia, Europa. Activitate didactică permanentă, Institutul de Medicină și Farmacie, București (1951-1994): prorector (1961-1964); medic primar gradul I (1969); profesor universitar (1969); șef, Catedra de Biofizică și Biochimie (1976-1994); fondator, Laboratorul de Biofizică. Temporar: director adjunct, Institutul de Fiziologie Normală și Patologică al Academiei Române, București (1958-1962), inițiator, Simpozionul Internațional *Apa și ionii în sistemul biologic*, București și Pitești (1985). Volume importante: **Biofizica medicală** (1977); **Introducere în neurocibernetică** (1979, 1980, în colaborare); **Water and Ions in Biomolecular Systems/Apa și ionii în sistemul biomolecular** (1984, în

DICTIONAR ENCICLOPEDIC

colaborare). *Ultrasunetele în medicină și biologie* (1985, 1988, 1989, în colaborare); *Water and Ions in Biological Systems/Apa și ionii în sistemul biologic* (1985). Numeroase studii, articole, comunicări, reuniuni tematice naționale și internaționale. Membru, academii, societăți, publicații în domeniu, președinte, Comisia de Biofizică a Academiei Române, București, expert *UNESCO*. Eponimii: școală (1999), bust (1999), Oești. Membru post-mortem al Academiei de Științe Medicale, București, alte aprecieri publice antume și postume. (C.G.C.).

• **VIIȘOREANU, Acsente G.** (Turnu Măgurele, Teleorman, 26 iunie 1926 – Pitești, Argeș, 24 iulie 2006). Medic militar, *radiologie*, general, manager, publicist. *Stabilit la Pitești, din 1952*. Liceul Teoretic, Turnu Măgurele (1945), Facultatea de Medicină, București (1952). Doctorat, *științe medicale*, București (1967). Activitate specializată: instituții de profil din Capitală (1954-1957); Spitalul Militar, Pitești (1957-1985), șef secție (1966-1985), comandant (1981-1985); Spitalul Militar Central, București (1985-1992), comandant adjunct (1985-1990), comandant (1990-1992); Policlinica cu Plată Nr. 2, București (1992-2004). Primariat în 1966. General-medic (1990). Volume importante (în colaborare): *Gastroenterologie clinică*; *Radiologia tubului digestiv*; *Limfografia abdominală și pelviană*. Numeroase studii, articole, rapoarte, reuniuni tematice naționale, interviuri. Contribuții la redimensionarea spitalelor militare amintite. Implicări constante în viața *Cetății*. Aprecieri publice antume și postume. (C.G.C.).

• **VIȘOIANU, Petre** (sfârșitul secolului XIX – prima jumătate a secolului XX). Medic, *balneologie*, manager,

proprietar urban și rural. *Originar din Mățău, Mioarele, Muscel*. Suprafețe de teren, clădiri, alte bunuri cu valoare deosebită: Câmpulung (Muscel); Vrănești (Călinești); Pitești (Argeș). Liceul Teoretic, Ploiești, Prahova (1892), Facultatea de Medicină, București (1898). Stagii: Viena (Imperiul Habsburgic); Paris (Franța). Primul medic român specializat în hidroterapie și electroterapie. Combatant, Războiul cel Mare (1916-1918), fronturile: *din Transilvania* (1916); *din Moldova* (1917). Diriginte fondator, Societatea Balneară, Câmpulung. Activitate permanentă (1898-1933), instituții de profil: Pitești (director regional); Câmpulung; București, înalt funcționar ministerial (secretar general, consilier). Volum important: ***Valoarea serului artificial (soluții saline) în infecțiuni și toxemii (lavagiul sângelui)***. Studii, analize, rapoarte, comunicări prezentate la reuniuni autohtone. Evidențieri publice, alte aprecieri comunitare antume și postume. (C.G.C.).

• **VLAD, Aurelian** (n. Leordeni, Muscel, 14 decembrie 1942). Medic primar, *endocrinologie*, cercetător, cadru didactic universitar, Școala Medie *Nicolae Bălcescu*/Colegiul *Ion C. Brătianu*, Pitești, Argeș (1961), Institutul de Medicină și Farmacie, București (1967). Doctorat, *endocrinologie*, București (1971). Activitate specializată: Facultatea de Medicină, Craiova, Dolj (1971-1973); șef laborator, Institutul pentru Controlul de Stat al Medicamentelor, București (1973-1974); Clinica de Endocrinologie, Timișoara (1974~). Profesor asociat, Universitatea de Vest, Timișoara. Volume (în colaborare), studii, comunicări, reuniuni tematice naționale și internaționale. Membru, societăți științifice de profil din România și Grecia (fondator), Statele Unite ale Americii,

DICTIONAR ENCICLOPEDIC

Marea Britanie. Implicări constante în realizarea unor proiecte comunitare din localitatea natală. Aprecieri publice. (C.G.C.).

• **VLĂDESCU, Ovidiu O.** (Hârtiești, Muscel, 1890 – Boteni, Argeș, 1960). Medic, donator comunitar, publicist. Studii liceale și superioare, București. Activitate specializată permanentă. Succesiv: Spitalul de Campanie, Copul 2 *Armată*, București (1913); Spitalul Special Corabia, Olt (1914 – 1917); Ambulanța Diviziei 1 *Vânători*, Basarabia (1917 – 1919); Spitalul Militar Oradea, Crișana (1919 – 1923). Distinct: Circumscripția Boteni, Muscel (1923 – 1955). Implicat în diverse acțiuni caritabile. Evaluări de caz, rapoarte, comunicări, reuniuni tematice. Ordine și medalii militare, consemnări monografice, alte aprecieri civile, autume sau postume. (C.G.C.).

• **VOICULESCU, Anghel M.** (Mârghia, Lunca Corbului, Argeș, 1915 – București, 1993). Medic primar, *fiziologie*, cercetător științific, publicist. Liceul/Colegiul *Ion C. Brătianu*, Pitești, Argeș (1933), Facultatea de Medicină, București (1939). Doctorat, *științe medicale*, București. Activitate permanentă în Capitală, spitalele: *Colțea*, *Brâncovenesc*, *Colentina*; institutele de cercetări: *Dumitru Danielopol*, Expertizarea și Recuperarea Capacității de Muncă. Primariat, Spitalul *Colentina*, București. Preocupări didactice universitare, cursuri și expertiză, clinici de profil. Volume tematice (în colaborare). Numeroase studii, articole, comunicări, reuniuni naționale și internaționale specializate. Implicări în realizarea unor proiecte comunitare locale. Membru, diverse foruri profesionale în domeniu, alte aprecieri publice antume și postume. (C.G.C.).

*



Săvulescu Gheorghe



Simion Sorin

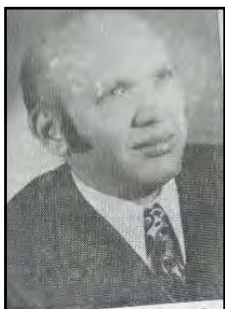

Stanciu Ilie



Stăncioiu P. Gheorghe



Stoia I. Ion



Ștefănescu Emil



Ștefănescu Sache



Știrbu Ștefan Roman



Ulieru Gh. George



Ursea Petre



Vasilescu Gh. Vasile



Vlad Aurelian

ADDENDA

I. MEDICI, FARMACIȘTI, INSTITUȚII, SERVICII COMUNITARE, LA PITEȘTI ȘI CURTEA DE ARGES (1936)

PITEȘTI

Medici civili și militari:

Alexiu Gheorghe
Baltazar Nicolae
Bărbulescu Nicolae
Becescu Nicolae
Bobocescu Nicolae
Catichy Nicolae
Deleanu Mihail
Dumitrescu Titu/Dumitru
Dumitrescu Traian
Dumitriu Nicolae
Erbașu Ion Nicolae
Florescu Petre
Folescu Grigore
Fuiorescu Nicolae
Georgescu Mihai
Georgescu Nicolae
Ghinescu Ilie
Ionescu Andrei
Jianu Dumitru
Mareș Nicolae
Marinescu Gheorghe

Nelepcu Gheorghe
Pișca Alexandru
Pristăvescu Gheorghe
Reistrat Sebastian
Russu Emilia
Simionescu Ștefan
Sepianu Alexandru
Stănescu Mihail
Tițescu Vasile

Medici stomatologi/dentiști:

Cuziner David
Grun H(arholt)
Nicolescu Constantin
Păunescu Anghel
Richter Horst
Roșianu Liviu
Salganic Laurențiu
Sepianu Alexandru

Farmaciiști:

Bobancu Nicolae
Gălușcă Gheorghe
Iliescu Nicolae
Pavlovici Maria
Petrescu Silvestru
Schiel Ernest
Stavăr Petre

DICTIONAR ENCICLOPEDIC

CURTEA DE ARGEȘ

Medici civili și militari:

Bondoc Slava
Căprescu Nicolae
Frățirescu Gheorghe
Ivăneanu Gheorghe
Mitroi Ion Gheorghe

Medici stomatologi/dentiști:

Sepianu Alexandru/filială
Vasilescu Mișu/Mihai

Farmaciiști:

Lăzărescu Dumitru

INSTITUȚII ȘI SERVICII PUBLICE

Spitalul *Ion C. Brătianu* Pitești;
Spitalul Militar Pitești;
Spitalul Orășenesc Curtea de Argeș;
Serviciul Sanitar Rural al Județului Argeș, medic
coordonator, Tinc Constantinescu;
Serviciul Sanitar al orașului Pitești: **Circumscripția I**,
medic-șef, Ștefan Simionescu; **Circumscripția II**, medic-șef,
Alexandru Sepianu;
Laboratorul de Igienă Pitești;

(Suport documentar: Vlad Furtună. **Anuarul general al orașului Pitești și județul Argeș**, Editura **Presa**, Pitești, 1936, p. 39,71,88,102,103,112,141).

II. NOMINALIZĂRI *DISTRIBUITE* ALFABETIC PRIN VOLUME CONSACRATE ANIVERSĂRII MUNICIPIULUI PITEȘTI: 1983/1985/1986/1988

Ananici Vasile/medic
Baltazar Constantin/medic
Bălăceanu Constantin Gr./medic
Becescu Nicolae/medic
Beneș Iosif/medic
Capătă Constantin/medic pediatru
Codreanu Nicolae/medic
Dianu Gheorghe/medic militar
Eitel Friederich/farmacist
Florescu Marin/medic
Gavriliu Dan/medic
Georgescu Maria/medic pediatru
Georgescu Virgil/medic
Ghinescu Cornel/medic
Hașu Constantin/medic
Holban Radu/medic
Ionescu Petre/medic
Ionescu Radu/medic
Lăzărescu Petre/student medicinist
Marinescu Gheorghe V. /medic
Marinescu Ion/medic
Mateescu Gheorghe/medic
Mavrolu Nicolet/medic empiric
Maxa Valeriu/medic stomatolog
Mărtoiu Victor/medic
Moisescu Ion/medic

DICTIONAR ENCICLOPEDIC

Nae Corneliu/medic
Nelepcu Gheorghe/medic
Orezeanu Ștefan/farmacist
Osman Ion/medic
Popescu Ion Gh./farmacist
Sahirkconier George/farmacist
Schiel Ernst/farmacist
Schuster W./farmacist
Sekely Carol/medic
Sift Friederich/farmacist
Sontang Johann/farmacist
Stoenescu Nicolae/medic
Stoia Ion C. /medic
Șerban Gheorghe/medic
Șerbănescu Ioan/medic
Ștefănescu Emil/medic
Știrbu Ștefan/medic
Tekel G./farmacist
Teodorescu Marin/medic
Tițescu Vasile/medic
Ulieru George/medic
Vasilescu Vasile/medic
Weinhold Wilhelm/farmacist

(Suport documentar principal: Petre Popa, Paul Dicu, Silvestru Voinescu. *Istoria municipiului Pitești*, Editura Academiei Române, București, 1988).

III. MEDICI ȘI FARMACIȘTI, *DOCTORI ÎN ȘTIINȚE*, CUNOSCUȚI DE COLEGIILE PROFESIONISTE

(1 Decembrie 2018)

- Bacria Ruxandra Octavia – farmacie (2013)
Barbu Cornelia – medicină internă (2006)
Băjan Cornelia – pediatrie
Băjan Flavius – urologie
Belu Eduard – cardiologie (2005)
Belu Stelian – chirurgie (2004)
Belu Victoria – cardiologie (2004)
Burnei A. Ion – farmacie (2009)
Chirca Marinel Gheorghe – stomatologie (2016)
Copciag Aura – igienă alimentație (2009)
Copciag Gabriel – ortopedie traumatologie (2009)
Donescu Rodica – farmacie (1981)
Drăguț Ramona – diabet
Dumitru Elena – farmacie (2012)
Ene Carmen – stomatologie (2008)
Gălățeanu Georgiana Nadia – pediatrie (2017)
Georgescu Luminița Ionela – med. sportivă (2001)
Herișanu Ionela Ramona – psihiatrie
Hoțaru Octavia Sorina – medicină de familie (2007)
Hotăran Crucian – pediatrie (2001)
Irimia Tiberiu Gabriel – stomatologie (2006)
Irimia Victoria – psihiatrie (2005)
Ivana Tiberiu Octavian – oftamologie
Man George Mihail – anatomie patologică (2008)
Manu Dan Constantin – medicină legală (1997)
Marin Cristian Eugeniu – stomatologie (2015)
Marinescu Sorin – cardiologie (1999)
Munteanu Sevastița – dermato/venerologie
-

DICȚIONAR ENCICLOPEDIC

Olteanu Gheorghe – stomatologie (1981)
Pătrașcu Viorel – dermato/venerologie (1997)
Păun Caziana – obstetrică/ginecologie
Păun Constantin – anestezie/terapie intensivă (2009)
Popescu Daniel – neurologie (1980)
Popescu Elena – stomatologie (1997)
Popescu Elena Viola – infecto/contagioase (2000)
Popescu Mihai – neurochirurgie (2002)
Stanciu Elena – neurologie
Stanciu Ilie – reumatologie (1977)
Stănculeț Nicușor – medicină legală (2013)
Stănescu Tiberiu – medicină internă (2004)
Șoicu Andra Roxana – stomatologie (2013)
Șoicu Sebastian – stomatologie (2010)
Ștefan Costin – diabet
Ștefan Ioana Larisa – medicină de laborator
Tase Adrian – cardiologie (2005)
Trăilă Horia – radiologie (2008)
Trâmbițaș Radu – cardiologie (2008)
Uscatu Const. Daniel – anatomie patologică (2017)
Vlădău Maria – farmacie (2004)
Zăvoi Andrei – obstetrică/ginecologie (2015)
Zoană Ion – chirurgie (2008)

Suport documentar: evidențele colegiilor de specialitate din Pitești, președinți, Valentin George Bănică, Dragoș Stanciu, Camelia Maria Vrabie; promovare informală, Carmen Iliescu, Elena Man, Ionel Matei, Florentina Grigore.

IV. EPONIMII, ALTE INSEMNE EVOCÂND RENUMELE UNOR MEDICI ȘI FARMACIȘTI, ORIGINARI DIN ARGEȘ-MUSCEL

Anceanu Gheorghe Roland. Colecție personalizată de artă plastică, Spitalul de Pediatrie, Pitești;

Bălăceanu Constantin. Castel familial, monument de arhitectură / *Stolnici*, Argeș; așezământ medical, Ștefănești, Argeș, școală gimnazială, Stolnici, Argeș;

Bobancu N. Nicolae. Locuință familială monument de arhitectură, *Casa Bobancu*, Pitești;

Crăciun Ion. Spital, bust și stradă, Călinești, Argeș;

Dianu G. Gheorghe. Locuință familială, monument de arhitectură / *Vila Dianu*, Ciomăgești, Argeș;

Florescu Petre. Locuință familială, monument de arhitectură, zona centrală urbană Pitești, placă *parietală* exterioară (13 iunie 2002); „*Casa dr. Petre Florescu, construită în anul 1887. În perioada 1941-1946, aici a funcționat Comandamentul Diviziei 3 Infanterie Pitești*”;

Hociotă Dorin C. Institutul *ORL*, București;

Kalinderu Nicolae. Colecție de artă plastică / *Galeria Kalinderu*, București;

Kretzulescu / Crețulescu Nicolae. Spital, biserică, stradă, Leordeni, Argeș; guvern autohton / *Cabinetul Kretzulescu*, București; școala gimnazială, Leordeni, Argeș;

Marinescu V. Gheorghe. Expoziție documentară permanentă, casa natală, Izvoru, Argeș; *francofon*, recunoscut european;

Marinescu Nicolae. Expoziție documentară permanentă, Școala Tigveni, Argeș;

Mărtoiu Victor. Sală de operație, Spitalul Județean Argeș; stradă municipală, Pitești;

DICTIONAR ENCICLOPEDIC

Minovici Mina. Locuință familială monument de arhitectură / *Vila Minovici*, Cepari, Argeș; Institutul de Medicină Legală, București;

Moiescu Ion. Placă memorială, sală de operații, Pitești;

Nanu Ioan. Stradă, Câmpulung, *Nanu – Muscel*, laborator de *semiologie* în Capitală; Societatea Națională de Hidrologie și Climatologie Medicală, București; școala gimnazială, Câmpulung, Argeș;

Nanu Constantin. Locuință familială monument de arhitectură, Câmpulung; Cabinet medical, Teatrul Național, București (1936);

Orleanu Paul Nicolae. Titlul *Erou al Revoluției Române* (1989), Placă memorială, Laboratorul de Stomatologie, Facultatea de Medicină, București;

Papahagi Teja Constantin. Așezământ social, placă memorială, bust, Domnești, Argeș;

Parhon Constantin. Locuință familială, monument de arhitectură / *Casa Parhon*, Câmpulung; Institutul de Endocrinologie și Universitatea București (temporar); nominalizări multiple, *Sindromul Parhon*; *mandatul prezidențial Parhon* (1947 – 1952); placă memorială parietală exterioară: „În această casă, s-a născut academicianul profesor dr. Constantin I. Parhon (1874 – 1969), creator în științe medicale, savant de reputație mondială”; bust de for public, *Aleea personalităților*, Câmpulung, Argeș;

Proca Eugeniu. Nominalizări istorice ministeriale, *mandatul Proca* (1978 – 1985); *schema de tratament urologic Proca*;

Stoia Ion C. Fondator de școală medicală autohtonă, *schemele terapeutice Stoia*; Centrul / Ambulatoriul / Cabinetul

DICTIONAR ENCICLOPEDIC

metodic de Boli Reumatologice, București; școală gimnazială, Căldăraru, Argeș;

Ulieru Gheorghe. Locuință personalizată, Câmpulung Muscel, placă memorială exterioară: „În această casă, s-a născut doctorul Gheorghe Ulieru (1884 – 1943), luptător progresist împotriva ignoranței și a superstițiilor; activist de seamă pentru ridicarea nivelului sănătății tărănilor”;

Vasilescu Gh. Vasile. Portret și laborator, *biofizică*. Facultatea de Medicină, București; școala gimnazială și bust de for public, Oești, Corbeni. Argeș.

INSCRIȚIONĂRI INSTITUȚIONALE

- Spitalul Militar Pitești. Placă parietală exterioară: „Spitalul Militar Pitești. 100 de ani de la prima atestare documentară. 1881-1981”. Sărbătorirea Centenarului, Pitești, Argeș, 10-12 septembrie 1981. În interior, placă parietală: nominalizarea comandanților (succesiv)

- Spitalul Județean / de Urgență Pitești. Placă parietală exterioară consemnând: proiectantul (București); Constructorul (Pitești); inaugurarea oficială (1973).

- Centrul de Diagnostic și Tratament / Spitalul Urban Pitești. Placă parietală exterioară: „Aici a fost casa din Pitești a revoluționarilor și patrioților români: Dumitru C. Brătianu (1818-1892); Ion C. Brătianu (1821-1891); Ion I.C. Brătianu (1864-1927)”.

DICTIONAR ENCICLOPEDIC

V. IMAGINI COMPLEMENTARE TEXTELOR ENCICLOPEDICE. AȘEZĂMINTE ȘI ECHIPE MEDICALE (CRONOLOGIE)



- 1909. Spitalul Urban Pitești



- 1934. Hotelul Balnear Brădet

DICTIONAR ENCICLOPEDIC



- 22 septembrie 1941. Spitalul *116 Crucea Roșie* Pitești

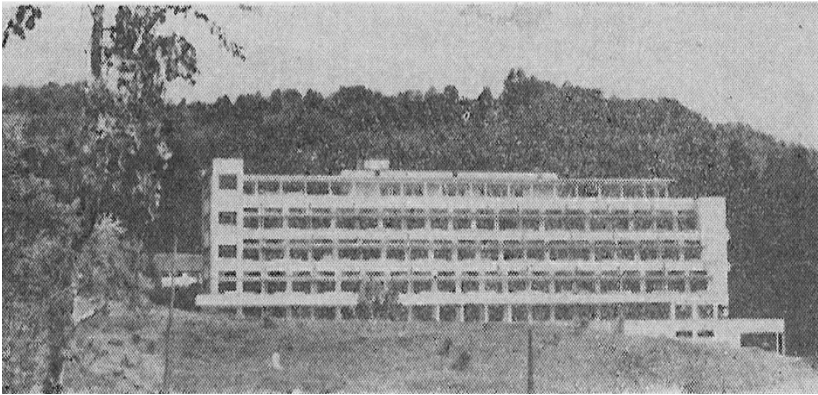

- 1949. Sanatoriul Valea Iașului, arhitect, Ion D. Enescu

DIȚIONAR ENCICLOPEDIC

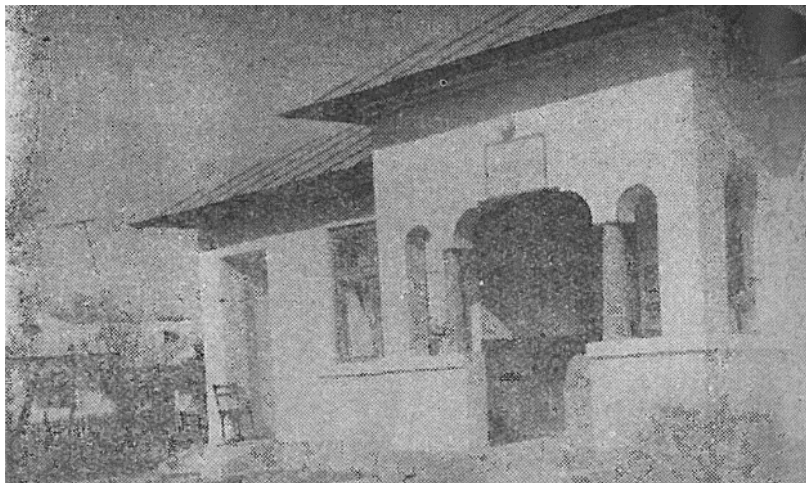

• 1958. Dispensarul rural Mozăceni



• 25 februarie 1965. Parlamentari de Argeș în vizită la Spitalul Urban Pitești

DICTIONAR ENCICLOPEDIC

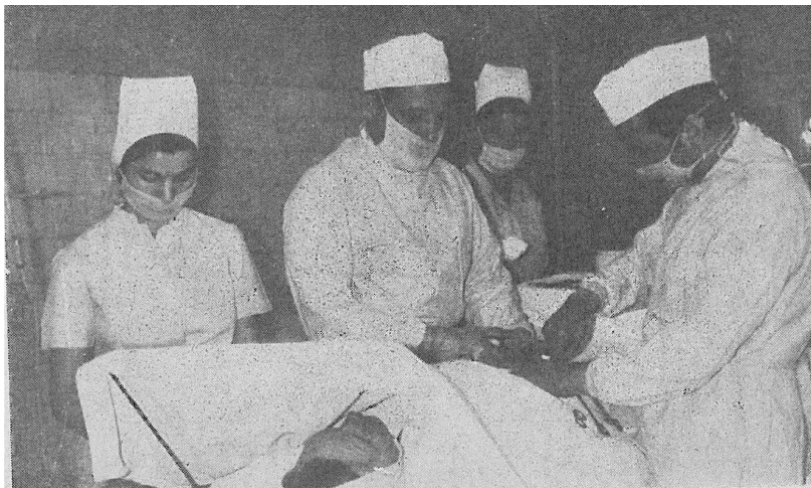

- 2 februarie 1969. Sală de operații, Spitalul din Ștefănești, Argeș



- 1970. Dispensarul rural Cotmeana

DICTIONAR ENCICLOPEDIC



• 1971. Dispensarul rural Lerești

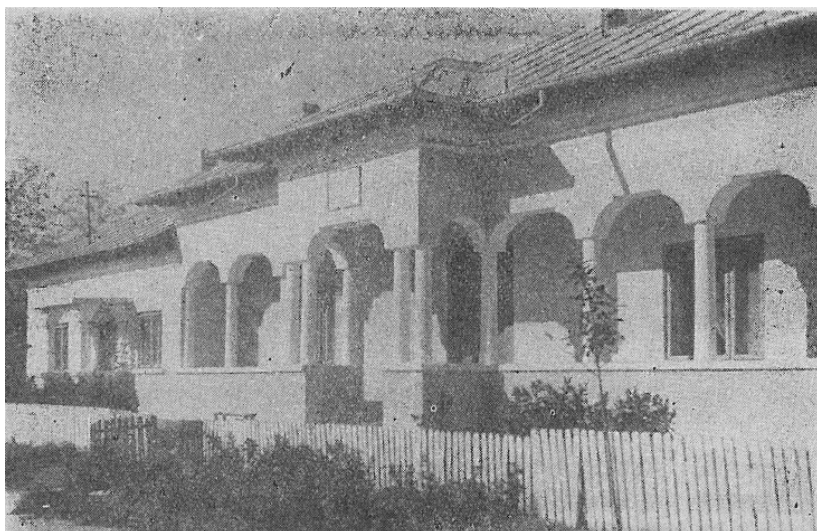

• 1971. Dispensarul rural Neagrași

DICTIONAR ENCICLOPEDIC



- 5 septembrie 1972. Pitești, Casa de Cultură a Sindicatelor. Vernisaj, expoziție documentară medicală



- 27 iunie 1973. Pitești, inaugurarea Spitalului Județean Argeș, arhitecți Aurel Mureșan/Mihaela Hurduc (București)

DICTIONAR ENCICLOPEDIC



• 1974. Pitești, Spitalul Județean Argeș



• 7 aprilie 1975. Pitești, Policlinica *I Mai*, reuniune tradițională, Ziua Mondială a Sănătății



- 28 septembrie 1975. Pitești, Oficiul *Centrofarm Argeș*.
Aniversare 25/inaugurare, Complexul Războieni



- 26 decembrie 1982. Pitești, Vizita medicului Marius
Stephanus Barnard în Argeș (al treilea din stânga).

DIȚIONAR ENCICLOPEDIC



- 20 august 1984. Câmpulung, Spitalul Urban (inaugurare), arhitect, Aurel Constantinescu



- 21 septembrie 1984. Curtea de Argeș, Spitalul Urban (inaugurare), arhitect, Ion V. Popescu

DICTIONAR ENCICLOPEDIC



- 3 noiembrie 1984. Pitești, Spitalul de Pediatrie (inaugurare), arhitecți, Maria Muțescu/Alexandru Muțescu



- 2000. Spitalul Militar Pitești (Corpul Central, finalizare, 1956)



• 2011. Spitalul *Muntenia Medical*, Pitești

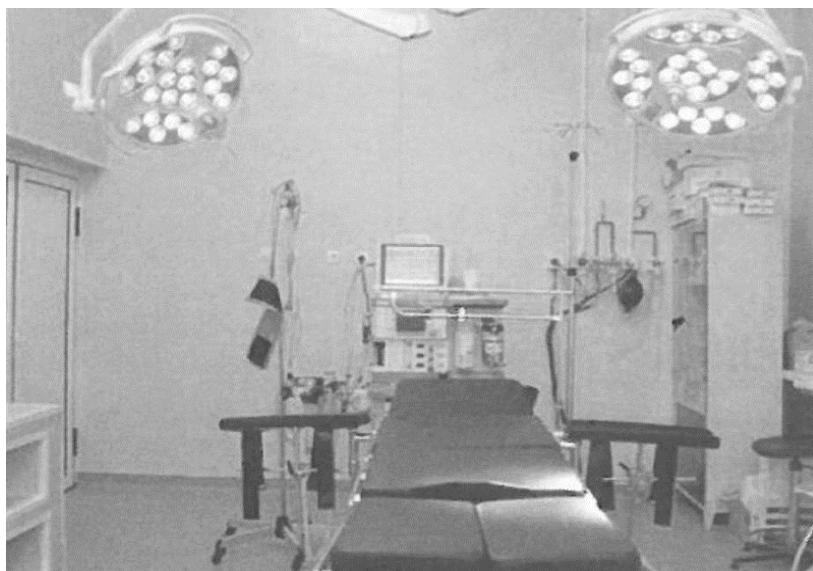

• 2012. Spitalul Costești. Bloc operator

DIȚIONAR ENCICLOPEDIC



• 2013. Spitalul de Geriatrie, Ștefănești, Argeș



• 2013. Căminul pentru Persoane Vârstnice, Rucăr

DICTIONAR ENCICLOPEDIC



- 3 noiembrie 2014, Pitești, medicii Constantin Capătă, Grațian Hotăran, Vasile Stan, Steliana Dumitrescu (pediatrie)



- 5 septembrie 2019. Spitalul Urban Mioveni (inaugurare)

VI. PRINCIPALELE *REGLEMENTĂRI* LEGISLATIVE PRIVIND SISTEMUL SĂNĂTĂȚII PUBLICE, APLICATE, ÎN JUDEȚUL ARGEȘ, DUPĂ 1990 (CRONOLOGIE)

- **Ordinul Ministerului Sănătății Nr. 923, București, 1 iulie 1995** – Serviciul Județean de Ambulanță Argeș, integrat Spitalului Județean Pitești din 1965, devenea *entitate* distinctă cu personalitate juridică;

- **Legea Nr. 519**, adoptată de Parlamentul României, București, **2002** – Căminul Spital Bolnavi Cronici Adulți Pitești, existent din 1977, se denumea Centrul de Îngrijire și Asistență Pitești, subordonat Direcției Generale de Asistență Socială și Protecția Copilului Argeș;

- **Ordonanța de Urgență Nr. 48**, emisă de Guvernul României, București, **2010**-Stabilirea criteriilor *descentralizării* domeniului Sănătății publice, prin transferarea atribuțiilor și competențelor ministerului de resort, către autoritățile administrației publice locale;

- **Hotărârea de Guvern Nr. 529**, București, 2010 – Clarificări privind descentralizarea sistemului Sănătății publice, conform **Ordonanței de Urgență Nr. 48**, București, 2010;

- **Ordinul Ministrului Sănătății Nr. 910**, București, 2010, metodologia aplicării hotărârilor guvernamentale, referitoare la *descentralizarea* domeniului Sănătății publice din România;

- **Ordinul Ministerului Sănătății Nr. 679**, București, 2 februarie 2010 – restructurarea Spitalului de Recuperare pentru Deficiențe Motorii Brădetu, Argeș, funcțional din 1975;

- **Hotărârea Guvernului României Nr. 1142**, București, 17 noiembrie 2010 – desființarea Spitalului de

DICTIONAR ENCICLOPEDIC

Pneumoftiologie *Sfântul Ilie* Pitești (existent din 1951) și transformarea unității în secție a Spitalului Județean de Urgență, Argeș, Pitești;

- **Hotărârea Guvernului României Nr 212**, București, 2011 – transformarea spitalelor din Domnești (1973), Mozăceni (1883) și Rucăr (1940) în cămine pentru persoane vârstnice, instituții cu personalitate juridică, subordonate Consiliului Județean Argeș;

- **Hotărârea Guvernului din România Nr 808**, București, 10 august 2011 – desființarea Spitalului din Călinești (1914), activități integrate Spitalului *Sfântul Spiridon*, Racovița, Mioveni, Argeș;

- **Hotărârea Guvernului României Nr. 1170**, București, 4 decembrie 2012 – înființarea Spitalului de Boli Cronice Dr. Ion Crăciun, din Călinești, Argeș.

DICȚIONAR ENCICLOPEDIC

VII. ENTITĂȚI MEDICALE REPREZENTATIVE, DIN ARGEȘ-MUSCEL, LA 7 APRILIE 2024. INSTITUȚII/MANAGERI

- Direcția de Sănătate Publică /
- Casa de Asigurări de Sănătate /
- Colegiul Medicilor /
- Colegiul Farmaciștilor /
- Colegiul Medicilor Stomatologi /
- Spitalul de Urgență Pitești /
- Spitalul Militar de Urgență Pitești /
- Spitalul de Pediatrie Pitești /
- Spitalul Municipal Câmpulung /
- Spitalul Municipal Curtea de Argeș /
- Spitalul Urban Mioveni /
- Spitalul de Geriatrie Ștefănești
- Spitalul de Pneumoftiologie Leordeni /
- Centrul de Diagnostic și Tratament Pitești /
- Serviciul de Ambulanță Argeș /
- Serviciul Medical de Urgență și Descarcerare Pitești /

Așezăminte/cifre private: spitale; policlinici; cabinete specializate clinic; cabinete medicale de familie; cabinete medicale stomatologice, farmacii (detalii de la: Colegiul Medicilor; Colegiul Medicilor Stomatologi; Colegiul Farmaciștilor).

.....

VIII. DESTĂINUIRI REFERITOARE LA AUTORI

CONSTANTIN CAPĂȚĂ



Medic, *pediatrie*, manager, *sănătate*, formator de talente, donator comunitar.

Calendarul lunii ianuarie înscrie, sinoptic, nașterea mai multor specialiști apropiați proiectelor autorului, precum: Ion Alexandrescu (inginer); Marin Manu Bădescu (literat); Petru Mihai Gorcea (universitar); Mircea Iancu (farmacist), Victor Mărtoiu (medic); Gheorghe Nicolae (manager); Cecilia Petrescu (profesoară).

Dar, istoriografic, optăm pentru evocarea prietenului nostru, enciclopedistul Constantin Gh. CAPĂȚĂ (1927-2017).

DIN ȚARA FĂGĂRAȘULUI ÎN ȚARA ARGEȘULUI

Pronia a hărăzit ca viitorul medic pediatru și manager, Constantin Capăță, să vină pe lume la Curtea de Argeș (23 ianuarie 1927), părinții numindu-se Gheorghe și Maria. Sorginta personalității sărbătorite prin acest medalion postum este, însă, Țara Făgărașului, celebru perimetru transilvan, convergent așezărilor de la nordul și sudul Carpaților Meridionali, cărările milenare urcând, uneori, spre vârfurile:

DICTIONAR ENCICLOPEDIC

Moldoveanu (2544 m.), Negoiu (2535 m.), Vânătoarea lui Buteanu (2507 m.), Suru (2283 m.).

Semnificația întrepătrunderii geografice, dintre Țara Făgărașului și Țara Argeșului, realități naturale de factură europeană, era, pentru Constantin Capătă, un domeniu cu multiple sensuri personale, relevând, constant, pasiunea interlocutorului privind cunoașterea succesiunii genealogiilor, confluente masivelor citate mai sus.

Repere existențialiste, de atare factură, au dăinuit viguros, în memoria celor născuți pe durata primului deceniu, care consolidau România Mare (1918-1928), apartenența la provinciile unite cu Țara fiind un excelent simbol moral, suprapus reevaluării conceptelor statorniciei naționale.

Informativ, orașele Făgăraș și Curtea de Argeș prezentau, în anul nașterii prietenului nostru, Constantin Capătă, câteva similitudini conservate până astăzi: atestare documentară medievală (secolele XIII-XIV); parohii creștin-ortodoxe tradiționale, cu hramul Sfântul Nicolae; nuclee urbane gravitând spre Cetate; perpetuarea rolului voievozilor Neagoe Basarab (1512-1521) și Constantin Brâncoveanu (1688-1714) în evoluția zonelor intercarpatice românești.

Obligațiile asumate mental, de doctorul Constantin Capătă, pentru locul nașterii sale, Curtea de Argeș, se vor materializa după ceva vreme (1980-1984), atunci când, aflat într-o ipostază favorabilă, decidea, administrativ, edificarea Spitalului polivalent al urbei. Detalii adecvate regăsim foiletând paragrafele următoare.

EFIGIA SISTEMULUI EDUCAȚIONAL DIN
TRANSILVANIA

DICTIONAR ENCICLOPEDIC

După absolvirea cursurilor primare, adolescentul Capătă Gh. Constantin devenea, pentru anii 1938-1946, elevul Liceului Gheorghe Lazăr Sibiu. Inaugura, astfel, traseul pregătirii intelectuale temeinice, probând rafinamentul Școlii ardeleni! Eponimia liceului amintea, atunci, dar și acum, strădaniile cărturarului luminist, Gheorghe Lazăr (1779-1823), pentru clădirea dimensiunilor românismului unitar, prin învățatură și patriotism nedisimulat. Renumele instituției era incontestabil, iar orașul Sibiu inocula, cotidian, partituri ale civilizației de factură occidentală, nuanțate pluralist. Remarcabile au fost, pentru elevul nominalizat, mesajele colegilor din comunitatea sașilor, descifrate, educațional, sub formula patruleterului moralizator: consistență, amplitudine, rigoare, pragmatism. Asemenea criterii formative l-au călăuzit, benefic, pe doctorul Constantin Capătă, în carieră, atitudine civică, familie.

Exuberanța specifică vârstei a fost umbrită, marcant, de realitatea anului 1940, când: Basarabia și Bucovina de Nord intrau, ultimativ, în componența Uniunii Sovietice (iunie); 43.492 kmp. din Transilvania erau ocupați de Ungaria (august), Dobrogea de Sud (Cadrilaterul) revenea Bulgariei (septembrie). La 13 ani ai săi, elevul român, Constantin Capătă, se maturiza, așadar, în Sibiu, sub presiunea unor vremuri imprevizibile! Noua graniță, dintre România și Ungaria, creiona limite foarte apropiate orașului Făgăraș, iar câțiva colegi, originari din localitățile anexate, vor abandona studiile liceale!

Traumele adolescenței au continuat, apoi, pe timpul participării României la ultima conflagrație mondială (1941-1945). Din atare perspectivă, medicul pediatru, Constantin Capătă, vorbea, animând discuțiile noastre despre înrolarea

DICȚIONAR ENCICLOPEDIC

multor consăteni ai părinților săi, inițial, în oștirea autohtonă, comandată de mareșalul din Argeș, Ion/Ioan Antonescu (1882-1946), și participarea la operațiunile Frontului de Est (1941-1944), alături de camarazi germani sau italieni, contra Federației Ruse. Ulterior, militarii români, respectând Comunicatul regelui Mihai I (1921-2017), adresat Țării (23 august 1944), au luptat pe Frontul de Vest (1944-1945), împreună cu Armata Roșie, pentru surclasarea foștilor aliați. O bună parte dintre aceste cunoștințe nu au mai revenit, însă, la vatră! Sunt eroi!

Concomitent cu ilustrarea receptării unor asemenea evenimente, prietenul, omagiat astăzi, relatează despre exodul anumitor structuri didactice, refugiate din Cluj, localitate intrată, așadar, sub administrație maghiară (30 august 1940-9 martie 1945), la Sibiu, cea mai importantă fiind Universitatea.

Instituția superioară de învățământ, la care ne referim, organizată conform prevederilor Decretului-Lege din 12 septembrie 1919, purtând sigiliul regelui Ferdinand I Întregitorul (1914-1927), avea, în 1940, patru facultăți: Științe, Medicină, Litere și Filosofie, Drept. Primul rector al Universității din Cluj a fost filologul Sextil Pușcariu (1877-1948), născut la Brașov. Pentru etapa 1940-1945, datorită acestui context, orașul Sibiu, unde, elevul Constantin Capătă frecventa ultimele clase liceale, a devenit, pasager, singurul centru universitar românesc din Transilvania!

Ajuns la ceasul stabilirii viitoarei traiectorii profesionale, absolventul Liceului Gheorghe Lazăr Sibiu (1946), optează, vocațional, pentru Facultatea de Medicină din Cluj, concursul admiterii aducându-i succesul dorit! Aici, vreme de șase ani (1946- 1952), studentul Constantin Capătă a

DICTIONAR ENCICLOPEDIC

fructificat: pasiunea școlară pentru biologie și chimie; obiectivul intelectual stabilit, probabil, din copilărie; influența colaterală, exercitată de tinerii în halate albe, veniți la Sibiu, din Cluj (1940-1945); cotele educației umanitare, acumulate tradițional.

Exodul amintit nu diminuase resorturile pregătirii temeinice a primelor serii postbelice la Facultatea de Medicină din Cluj! Ca dovadă, campusul redevine nucleul vieții studentești, amfiteatrele și laboratoarele s-au redimensionat în timp util, iar medicii din Clinică, entitate ce cunoscuse același traseu pe durata războiului, se aliniau elitelor continentale. După opinia autorizată a fostului student, Constantin Capătă, aura Facultății de Medicină din Cluj, ulterior revenirii în Cetatea Transilvaniei, s-a datorat, preponderent, academicianului Iuliu Hațieganu (1885-1959), autorul tratatelor fundamentale pentru patologia aparatului digestiv, cardiovascular și excretor uman, ori altor discipoli ai generațiilor de atunci. Bunăoară, celebru era oftalmologul Dimitrie Michail (1886-1956), preferat, insistent, de pacienții din toată România, mai ales în cazul tratării sechelelor dobândite pe timpul confruntărilor militare și bombardamentelor.

Ca specializare, doctorul Constantin Capătă a optat pentru Pediatrie, domeniu în care va excela!

DIN NOU, DAR PERPETUU, ÎN ARGES

La finalizarea Facultății de Medicină din Cluj (1952), absolventul Constantin Capătă a fost repartizat, prin hotărâre guvernamentală, în Argeș. Geografic, zona se numea regiunea

DICTIONAR ENCICLOPEDIC

Pitești (1950-1968), era constituită din județele istorice anterioare Argeș, Muscel, Olt, Vâlcea (desființate), divizându-se în 14 raioane teritoriale. Din punct de vedere sectorial, exista, la Pitești, Secția Sanitară Regională, având în subordine secții raionale, spitale, dispensare urbane, rurale sau de întreprindere.

Sistemul autohton al timpului a pariat, fără echivoc, pe entuziasmul și probitatea tinerilor profesioniști, principiul conferind medicului Constantin Capătă, care avea, atunci, numai 25 de ani, debutul în viața publică. Prima sa responsabilitate a cumulat funcțiile de medic-șef al Secției Sanitare și Spitalului Raional Costești, Argeș (1952-1963).

Statistic, raionul citat avea exclusiv indicatori rurali: 1 208 kmp., marea majoritate câmpie; 31 de comune, cuprinzând 98 de sate, multe răsfirate; peste 130 de unități agricole; trei spitale (Costești, Izvoru, Mozăceni); 31 de dispensare, folosind dotări minimale. Eforturile medicului-șef, Constantin Capătă, au interferat, permanent, direcționări tematice prioritare: acoperirea diagramelor cu medici; acomodarea specialiștilor la normativele proprii mediului rural; sporirea numărului de copii născuți în unități sanitare (aproximativ 40% pentru 1960); asigurarea asistenței de profil la copiii cuprinși între 0-4 ani; realizarea controlului periodic al stării de sănătate pentru elevii claselor I-VII; respectarea programului stabilit dispensarelor; conlucrarea cu factorii comunali, privind construirea și dotarea unor spații destinate, special, unităților profilate.

Rezultatele notorii, obținute în derularea acestor programe, au constituit suportul promovării sale ca inspector la Secția Sanitară Regională Argeș (1963-1968), respectiv Secția

DICTIONAR ENCICLOPEDIC

Sanitară a Județului Argeș (1968-1972), coordonând, aproape un deceniu, sectorul pediatric. Comparativ cu etapa inițială (1952-1963), aria responsabilităților teritoriale și instituționale devenea mult mai generoasă!

Astfel, în regiunea Argeș, indicatorii specifici se raportau atât la raioanele amintite mai sus, dar și la cele șapte orașe, 365 de comune, 1533 de sate. Apoi, prin revenirea la județe (Legea Nr. 2, din 16 februarie 1968), cel intitulat Argeș, unit, însă, cu arealul tradițional Muscel, totaliza, datorită noilor reglementări administrative, un m unicipiu (Pitești), patru orașe (Câmpulung, Costești, Curtea de Argeș, Topoloveni), 94 de comune, 496 de sate. Fiecare localitate avea standarde bine definite, privind natalitatea, creșterea copiilor și asigurarea sănătății acestora, pe vârste sau etape școlare. Datorită inclusiv preocupărilor inspectorului Constantin Capătă, unitățile sanitare din Argeș-Muscel au obținut, în perioadele notificate, indicatori peste media republicană.

Paralel cu prestațiile amintite, promova, obținând succese plauzibile, treptele obligatorii pentru practicarea medicinei publice, din atare perspectivă, anul 1972 fiind convergent renumelui său. Atunci, Constantin Capătă obținea, la București, primariatul, titlu ce înnobilează, profesional, prestigiul fiecărui medic; era numit șeful Secției Pediatrie, din Spitalul *Nicolae Bălcescu* Pitești, atribuindu-se, totodată, calitatea de coordonator al grupului operațional, care stabilea dotările specifice domeniului, necesare noului Spital Județean Argeș. Apoi, medical Constantin Capătă era cooptat în grupul experților Organizației Națiunilor Unite pentru pediatrie. Identificat, pasional, cu asemenea ipostaze, probatoriile vor contura viitoare atribuții superioare.

DICȚIONAR ENCICLOPEDIC

Relevăm faptul că, Spitalul Județean Argeș, amplasat în apropierea Platformei Industriale *Pitești-Nord*, s-a edificat, folosind investiții guvernamentale, după proiectul arhitecților Aurel Mureșan și Mihaela Hurduc, prin contribuția specialiștilor Trustului de Construcții Argeș, inginerii: Gheorghe Mândiță (antreprenor); Eugeniu Mazilu, Ion Șișcă (șefi de lot); Constantin Olteanu (director general).

La inaugurare (27 iunie 1973), au fost prezente oficialități ale timpului: Ion Dincă (liderul județului); Simion Brătescu, Ion Ionescu, Dumitru Petrescu, Vasile Mușat (adjuncții acestuia), Theodor Burghele (ministru Sănătății); Alexandru Popescu (primar) și Petre Popa (viceprimar), reprezentând municipiul Pitești; Emil Ștefănescu (director) și Victor Mărtoiu (director adjunct), Direcția Sanitară Argeș. În timpul vizitării principalelor componente funcționale, Constantin Capătă și ceilalți șefi ai secțiilor, oferind explicațiile de rigoare, au accentuat oportunitatea completării dotărilor cu instrumentar performant.

DIRECTOR GENERAL AL DIRECȚIEI SANITARE ARGES

Spre finalul deceniului opt al secolului XX, județul Argeș reliefa un potențial demografic în continuă ascensiune, fenomen datorat, mai ales, creșterii natalității. În atare context, medicul primar, Constantin Capătă, șeful Secției Pediatrie, a fost avansat director general al Direcției Sanitare Argeș, calitate exercitată, cu deplină responsabilitate, cinci ani (1979-1984).

Retrospectiv, manageriatul său rămâne de referință în analele sistemului, propriu Argeșului contemporan, datorită

DICTIONAR ENCICLOPEDIC

obținerii resurselor financiare și construirii Spitalului din Câmpulung, Spitalului din Curtea de Argeș, Spitalului de Copii din Pitești, extinderii Spitalului din Călinești, dotării altor unități sanitare urbane sau rurale.

Dimensiunile unor asemenea proiecte erau valorizate prin voința factorilor decidenți ai vremurilor, precum: academicianul Eugeniu Proca (1927-2004), ministrul Sănătății (1978-1985), originar din Godeni; președinții forului administrativ al județului, Ion Sîrbu și Constantin Zanfir; primarii urbani Manole Bivol, Gheorghe Oancea, Nicolae Zevedei.

Eforturile s-au materializat conologic! Spitalul din Câmpulung (430 de paturi) era inaugurat la 20 august 1984, implicări directe având: Aurel Constantinescu (arhitect); inginerul Constantin Dragomir (șef de șantier); chirurgul Mircea Gh. Băcanu (1922-1985), directorul instituției, alți specialiști din Argeș-Muscel. Apoi, la 21 septembrie 1984, devenea funcțional Spitalul din Curtea de Argeș (430 de paturi), care poartă efigia arhitectului Ion V. Popescu, inginerului Gheorghe Vasilescu (șef de șantier), directorului-beneficiar (1978-1990), Alexandru Marin I. Glonțescu (1932-1998), medic primar (ORL).

În ceea ce privește Spitalul de Copii din Pitești, detaliile precizează: 450 de paturi; policlinică distinctă; arhitecți Maria Muțescu, Alexandru Muțescu; șef de șantier, inginerul Mircea Georgescu; director fondator, medicul Constantin Capătă (*Pediatrie*); inaugurare calendaristică, sâmbătă, 3 noiembrie 1984, primar municipal (1982-1986), Manole Bivol (1934-2013). Așadar, personalitatea evocată prin acest portret esențializat, prefera, strategic, asumarea conducerii unei

instituții apropiate sufletului său, Spitalul de Copii din Pitești! Noul directorat acoperă etapa 1984-1991, iar colaborarea, încă vreo câțiva ani!

INTELECTUAL DE AVENGURĂ

Medicul Constantin Capătă a fost un adevărat profesionist, dedicat sensurilor îndeplinirii *Jurământului* moral, rostit la absolvirea facultății: păstrarea sănătății copiilor, indiferent de mediul familial; sporirea patrimoniului sanitar material, necesar zonei Argeș-Muscel; conlucrare colegială onorabilă; îndrumarea stagiilor; evoluții generale citadine.

După opinia noastră, pediatrii Gheorghe Roland Anceanu, Virgiliu Andronescu, Constantin CAPĂȚĂ, Ion C. Davidescu, Dumitru Dicu, Steliana Dumitrescu, Maria Georgescu, Jeana Osman, împreună cu alți directori sau șefi de secție, au constituit, atunci când erau în activitate, o adevărată *echipă exponențială*, numele acestora rezonând peste generații.

Dar, susținătorii fervenți ai proiectelor personale au fost, la bine, ori la greu, soția, cunoscuta farmacistă Constanța Capătă, precum și ceilalți membri ai familiei din Pitești sau Țara Făgărașului.

De-a lungul timpului, autorul paragrafelor precedente a conlucrat cu medicul și managerul Constantin Capătă în momente speciale, ancorate istoriei municipiului Pitești. Ne referim, bunăoară, la: gestionarea vizitei celebrului chirurg cardio-vascular, Marius Stephanus Barnard (25-26 decembrie 1982); derularea lucrărilor Conferinței internaționale pe tema *Apa și ionii în sistemul biologic*, patronată de profesorul universitar dr. Vasile Vasilescu, șeful catedrei specializate din Institutul *Carol Davila* București (1983); sărbătorirea Centenarului Spitalului Militar Pitești (1881-1981).

DICTIONAR ENCICLOPEDIC

Productivă rămâne participarea medicului Constantin Capătă la elaborarea *Enciclopediei Argeşului și Muscelului* (2008-2014), variantă virtuală postată pe internet. În această lucrare de anvergură, având calități redacționale, semnează (C.G.C.) enunțurile privind: structura sistemului sanitar; funcționalitatea principalelor instituții; contribuția personalităților, origine din perimetrul aferent, la evoluția științelor generaliste.

În contextul sărbătoririi *Zilelor municipiului Pitești (18-25 mai 2018)*, propunem factorilor abilitați să acorde Spitalului de Pediatrie, din reședința Argeşului, *eponimia Constantin Capătă*, iar în holul principal să fie așezat bustul concetățeanului nostru, care s-a identificat, plin de entuziasm, dăruire și probitate profesională, cu pediatria românească. Pentru eternizarea valorilor, gesturile de atare factură sunt simbolice!

(Suport documentar. Petre Popa. **Pitești. Portrete postume pentru prieteni**, Editura *Paralela 45*, Pitești, p. 26-36).

DAN GABRIEL POPA

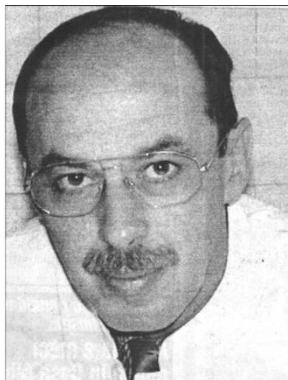

Medic primar, *medicină de familie*, manager, *sănătate*, parlamentar, publicist. Joi, 11 noiembrie 2004, cotidianul *Societatea argeșeană*, din Pitești, a difuzat interviul care urmează, textul selectat inclusiv pentru alte relatări *media*, având un generic personalizat: ***Profesia de medic îmi conferă mari satisfacții.***

- Care este primul lucru din viața dumneavoastră de care vă aduceți aminte?

- Primul lucru de care îmi aduc aminte este chipul mamei! Sigur, și chipul tatălui meu, părinții care aveau, în permanență, grijă de *starea mea*. Realmente, chipurile lor îmi vin primele în minte.

- Care a fost primul lucru pe care l-ați învățat?

- Cu toată certitudinea, primul lucru pe care l-am învățat a fost *să rup câteva cuvinte*, iar, de mers, exercițiile s-au dovedit ceva mai grele! Țin minte că nu am avut curaj să pășesc până nu mă *agățam* de un nasture al bluzei mele. A fost ca mersul pe bicicletă! Eram la bunici și, dacă la început

mă sprijineam de pantalonii sau de cureaua bunicului, în cele din urmă, am ajuns să depind de un nasture!

- Cine v-a învățat acest lucru?

- Bunicii din partea mamei. Erau niște oameni deosebiți, cadre didactice la Teiu și, în vacanțe, îmi plăcea foarte mult să stau la țară. În afară de aer curat, hrană bună și afecțiune deosebită, bunicul, pasionat matematician, și bunica, talentată la desen, m-au ajutat, esențial, în formarea intelectuală.

- Cine a avut cea mai mare influență asupra vieții dumneavoastră?

- În mod sigur părinții mei, oameni extrem de echilibrați, cu principii foarte bine întipărite, la rândul lor, de la bunici. Nu rigizi, nu să mă bată permanent la cap, sau să-mi impună reguli speciale. Voi reuși să-mi dezvolt personalitatea de care, eu, realmente, sunt mulțumit. Sper ca și cei din familie, care mai trăiesc, să împărtășească același sentiment.

- Care a fost cel mai bun sfat pe care l-ați primit de la mama/tatăl dumneavoastră?

- Să îmi văd de treabă, fiind eu însumi, adaptabil situațiilor întâlnite, să evit excesele de orice fel, și să rămân conștiincios.

- Care a fost prima persoană la care ați ținut?

DICTIONAR ENCICLOPEDIC

- Sigur, acum, gândind așa, retrospectiv, întotdeauna mi-a fost greu să fac o ierarhie, dacă am ținut mai mult la mama, la tata, sau la bunici. În perioada copilăriei eram cu toții foarte apropiați, deci, nu mi-am pus niciodată această problemă. Am ținut, *onorant*, la familia mea!

- *Ce nu ați învățat la școală?*

- În general, m-au atras toate obiectele de studiu, până spre finalul clasei a X-a, când voi susține *treapta*. Pe vremea aceea, în 1978, se dădea *treapta* a doua liceală! Am mers pe *chimie-biologie*, pentru că, hotărârea era, deja, luată, să mă îndrept spre Medicină. Până atunci, am învățat, în mod egal, la toate materiile. Mi-a plăcut să învăț, fără să fiu *tocilar*! Probabil, un rol important l-au avut acei profesori, care au știut să ne dezvolte dorința acumulării cât mai multor cunoștințe.

- *Ce anume a trebuit să învățați singur?*

- Singur, am învățat din experiențele pe care le-am trăit, nu ceva anume, ci multe lucruri pragmatice. Repet, pe vremea studiilor mele, liceale ori superioare, sistemul de învățământ era mult mai bine structurat și pus la punct decât acum, oferind un mare volum de informații. Dacă aveai profesori buni, cum am beneficiat eu, iar intelectul *rezona*, să zicem, favorizant, multe repere se conservau din timpul orelor didactice.

- *Care a fost prima dumneavoastră slujbă?*

DICTIONAR ENCICLOPEDIC

- Cea de medic, în 1987, când am terminat Facultatea. Chiar vorbeam cu prietenii și colegii despre faptul că, noi, atunci, nu aveam posibilitatea, așa cum vedeam în puținele filme americane, de pe vremea regimului comunist, să prestăm, complementar, *slujbe* din care să câștigăm bani și să ne întreținem pe timpul studiilor, sau, depășind contextul obișnuit, să cunoaștem alte medii. Intrat, *din prima*, la facultate, nu am avut *sincope*, sau *perioade moarte*. Deci, prima mea *slujbă* a fost cea de medic, în noiembrie 1987, prin repartiție guvernamentală, la Spitalul Județean Argeș.

- Care a fost cea mai proastă slujbă pe care ați avut-o?

- De atunci, din 1987, voi practica mai multe *slujbe*, pentru că, paralel cu activitatea *tutelară*, voi lucra și în administrația sanitară. Nu am avut ghinionul să ocup funcții neinteresante! Din atare punct de vedere, sunt unul dintre cei mulțumiți cu evoluția postuniversitară. Deoarece, medicina este *profesiune liberală*, există șansa să dai de șefi obtuzi sau care își păzesc, neapărat, scaunul! Așadar, nu pot evoca, până acum, *slujbe* proaste. Eventual, regret etapele relativ scurte, atunci când am deținut anumite responsabilități, care nu mi-au permis să duc proiectele chiar până la capăt, mă refer la cele specifice administrației sanitare.

- Când anume v-ați decis asupra carierei dumneavoastră?

- După cum s-a precizat, în clasa a X-a de liceu. Obiectivele deveniseră clare: intrarea la Medicină!

- Dacă nu ați fi făcut ce faceți acum, ce anume v-ar fi plăcut să faceți?

- Îmi place foarte mult ceea ce fac acum, dar dacă, ipotetic, ar fi trebuit să mă îndrept spre un domeniu convergent, alegeam fizica. Am participat la olimpiadele de profil, iar uneori, mă gândeam să urmez *fizica nucleară*, la Institutul de la Măgurele, chiar obișnuindu-mă, treptat, cu ideea că voi ajunge acolo! Pe de altă parte, într-o vreme, tot prin liceu, le spuneam părinților mei că doresc să ajung *ziarist*! Cu toate că nu se scria, atunci, foarte mult, îmi încolțise un asemenea gând! Ceea ce nu am reușit să fac, după Medicină, din lipsă de timp, a fost Facultatea de Psihologie.

- Care a fost primul lucru pe care vi l-ați cumpărat?

- Nu realizez dacă este primul, dar, îmi aduc aminte că trecusem în clasa a VII-a, și am fost selectat pentru o tabără din Iugoslavia, Piteștiul fiind înfrățit, de pe vremea aceea, cu orașul Kragujevac, făcându-se schimburi de copii, cum se procedează și acum. De acolo, aduceam acasă, foarte fericit, mohair pentru mama (la noi, nu se găsea), un aparat de ras pentru tata, iar, pentru mine, o cutie mare cu gumă de mestecat.

- Ce marcă avea prima dumneavoastră mașină?

- Primul meu autoturism a fost un *Oltcit*, cumpărat imediat după ce m-am căsătorit (1988). Eram mulțumit în

perioada respectivă, mai ales că reușisem să luăm un *exemplar* din celebrele loturi pentru export.

- Care a fost prima dumneavoastră dragoste și cât a durat?

- Prima dragoste! Eram la grădiniță, atunci când s-a înfiripat, probabil, pentru prima oară, prietenia cu o colegă de grupă. În general, ne jucam, la bloc, și băieți și fete, dar, spre grădiniță, chiar dacă se găsea foarte aproape de casă, nu plecam niciodată fără să-mi aștept vecina. Părinții noștri se distrau și ne testau! La vârsta respectivă, chiar a fost dragoste, mai ales că nu aveam surioare sau frățiori!

- Ce faceți când sunteți nervos?

- Aici este, într-adevăr, o problemă! Încerc să evit asemenea stare, dăunătoare pentru mine, ca medic, pentru sănătatea mea și a celor din jur. Atunci când intrăm în ipostaze dintr-astea, se alege praful! Inevitabil, de multe ori, ridic tonul, încerc să mă descarc fără să fiu violent, să lovesc, sau alte exprimări asemănătoare. Din nefericire, caracteristica noastră, a tuturor, când acumulăm foarte mult *stres*, ajungem, conflictual, în apropierea semenilor, care, teoretic, nu au nici o vină! Calmul și înțelepciunea sunt calități oportune pentru comportamentul civilizată, cotidian!

- Ce anume vă obsedează?

- Nu am obsesii, la modul organic, fobii sau anxietate despre cutremure, metrouri, nopți furtunoase. Asemenea manifestări, proprii multor indivizi, le-am receptat fără efecte majore. Mă obsedează, însă, dorința de a duce lucrurile până la capăt! Atunci când greșesc, dacă îmi dau seama de eșec, mă *regroupez* și caut calea cea buna. Uneori, mi se reproșează că nu sunt consecvent. Dincolo de părerile colaterale, îmi place să cred că urmăresc finalizarea proiectelor, începând cu *gesturi casnice*, minore, până la decizii foarte importante.

- *Ce vă place să gătiți?*

- Mai bine zis, îmi plăcea să gătesc, dar, pentru ultimii ani, acuzăm lipsa de timp. Când eram în clasele primare și plecam la bunici, doream să le fac eu, de exemplu, omletă. Mă învățase mama, era frumos, trebuia să respecti anumite reguli. Mi-a reușit, deseori, salata de vinete, dar și maioneza, nu se *tăia* niciodată. Retrăiesc, deseori, ceasurile petrecute în bucătărie!

- *Ce vă place/ce nu vă place să mâncați?*

- În general, nu sunt foarte pretențios la mâncare. Îmi repugnă, fără o motivație anume, conopida sau, cu toate că tata are origini oltenești, mâncarea de praz. Savurez, prin urmare, mâncărurile normale și gustoase. Bineînțeles, contează foarte mult ambianța!

- *Cine vă este cel mai bun prieten?*

- Din acest punct de vedere, am avut noroc! Rezistă, până la ora actuală, câteva prietenii, de peste trei decenii și jumătate. Rămânem loiali, cu toate că trei dintre *amicii mei tradiționali*, sunt plecați din țară, dar, relația noastră este la fel de strânsă și ne vizitam reciproc. Mi-am făcut buni prieteni și în ultimii ani, care sunt, aici, la Pitești.

- Care este cel mai păcătos obicei pe care-l aveți?

- În mod evident, fumatul. Păcătos, nesănătos, nedorit, dar, aceasta este realitatea!

- Ce vă face să plângeți, ce vă face să zâmbiți?

- Multe lucruri mă fac să zâmbesc, chiar să râd în hohote, existența noastră cotidiană având mare nevoie de asemenea stări sufletești. Glumele bune, ironiile subtile, replicile spontane aduc fericire clipelor! Am plâns foarte mult atunci când a murit mama (marți, 23 ianuarie 2001), în rest, profesia de medic ne tonifică. Regretat, sincer, decesul bunicilor, dar de plâns, așa cu adevărat, a fost numai în *momentul tragic* al *plecării* mamei mele, Livia Popa, pe alte *tărâmurii*.

- Cât de des citiți?

- Din păcate, în ultima vreme, referindu-ne la scrierile *clasice*, mai puțin decât este necesar. Am citit, când eram elev, multă beletristică, apoi, ca student, au prevalat *tratatele* de specialitate. Acum, volumul de informații este foarte mare, iar timpul, parcă, tot mai puțin! Ne acaparează, deseori, presa,

materialele tehnice, profesionale, iar atunci când reușim să lecturăm câteva pagini *corifeice*, aproape că nu mai rezistăm. Desigur, atractiv este și *internetul*. Așadar, în ultima vreme, cărți mai rar, *țintim* ceea ce devine pragmatic și lucrativ.

- Cum vă simțiți la volan?

- Foarte bine! Îmi place să conduc inclusiv pe distanțe continentale. De mai mulți ani, fac drumuri lungi în străinătate, am ajuns și în Suedia. Deci, volanul nu mă obosește, devine chiar relaxant. Apropos de întrebarea dumneavoastră, privind opțiunile, dacă nu deveneam medic, una dintre *fanteziile* adolescenței s-a numit *șofer internațional*.

- Cum arată o zi obișnuită a dumneavoastră?

- Începe în jurul orei 8:00, atunci plec din casă. De regulă, programul medical se pliază anumitor repere fixe, dar, implicarea în multe acțiuni comunitare determină *flexibilizări* notabile. Managementul timpului este, încă, o problemă.

- Vă administrați averea în detaliu?

- Da, sunt scrupulos la cifre, iar quantumul invocat nu este prea *stufos*. Probabil, aș fi fost un bun contabil. Nu am trăit momente în care să nu știu ce să fac cu banii! Dacă vor veni perioade în viață, când aceștia să nu fie *problemă* cotidiană, tot o să rămân preocupat de modul cum se *consumă*. Bineînțeles, fără să fiu rigid!

- Vă iubiți munca?

- Da, este o muncă deosebită! Contactul zilnic cu oamenii rămâne o experiență extraordinară, mai ales că, în postura de doctor, ai menirea să-i ajuți, efectiv, *ceea ce îmi conferă satisfacții deosebite.*

- Cum reacționați în fața unui obstacol?

- De regulă, mă adaptez repede la situațiile date, conștientizez momentele dificile, dar și posibilele consecințe. Cert este amănuntul: nu mă pierd în fața obstacolelor!

- Cum vă vedeți peste un an?

- Având în vedere apropiatele alegeri generale, există premise să devin senator. Cititorii să fie siguri că voi rămâne absolut același medic, fără discuție.

- Pe cine ați rănit de-a lungul carierei?

- Sper că nu am rănit prea mulți contestatari, iar dacă am făcut-o, îmi place să cred că meritau, la momentul respectiv, un asemenea tratament. Nu sunt genul să rănesc, cu orice preț! Când există motive foarte întemeiate, atunci virulența argumentelor devine cel mai important antidot!

- Care sunt cântecul, cartea, filmul, cântărețul și artistul favorit?

DICȚIONAR ENCICLOPEDIC

- Cartea este *Arcul de triumf*, de Erich Maria Remarque, care mi-a marcat adolescența și tinerețea. Am recitit-o de multe ori. Și la film este clar. Sunt două filme revăzute întotdeauna cu plăcere, foarte diferite ca stiluri. Primul este *Strada Hanovra*, iar celalalt, *Vânătorul de cerbi*. Îmi place foarte mult să reascult *Phoenix* și *ABBA*, nu am fost genul care să *supraliciteze rock, hard*, dar nici de partea cealaltă, respectiv muzica simfonică. Îmi plac și acestea, dar preferate sunt cele amintite mai sus. Ca artiști, îi apreciez, distinct, pe Valeria Seciu și Ștefan Iordache, pe care i-am văzut, deseori, pe timpul studenției. Adăugăm numele lui Robert De Niro, precum și multe dintre actrițele tinere.

*

* *

Support documentar: Gheorghe Smeoreanu (coordinator). *Cine e cineva în Argeș?*, Editura *Tiparg*, Pitești, 2004, p. 245-247; Petre Popa. *Interviuri nonconformiste de pe patru continente*, Editura *Ordessos*, Pitești, 2015, p. 389-400).

ÎN LOC DE ÎNCHEIERE CONJUNCȚII DEONTOLOGICE MILENARE

- SIMBOLISTICI MODELATOARE ÎN JURĂMÂNTUL MEDICULUI ANTIC
HIPOCRAT (c. 460-c.375 î.Hr.) •

“Jur pe Apollo, pe Asclepios, pe Higeea și Panaceea, pe toți zeii și zeițele, luându-i ca martori că voi îndeplini, pe cât mă vor ajuta puterile și priceperea, juramântul și legământul care urmează: • Pe învățătorul meu într-ale medicinei îl voi socoti deopotrivă cu cei care m-au adus pe lume, voi împărți cu el averea mea și, la nevoie, îi voi îndeștula trebuințele, pe copiii săi îi voi privi ca pe frații mei și, dacă vor dori să devină medici, îi voi învăța fără plată și fără să le cer vreun legământ. • Preceptele, lecțiile orale și tot restul învățaturii le voi împărtăși fiilor mei, fiilor învățătorului meu și ucenicilor uniți printr-o făgăduială și printr-un jurământ, potrivit legii medicale, dar

nimănuî altcuiva. • Le voi îndruma îngrijirea bolnavilor spre folosul lor, pe cât mă vor ajuta puterile și mintea, și mă voi feri să le fac orice rău și orice nedreptate. • Nu voi încredința nimănuî otrăvuri, dacă îmi va cere, și nu voi îndemna la așa ceva, tot astfel nu voi încredința nici unei femei leacuri care să o ajute să lepede. Îmi voi petrece viața și voi îndeplini meșteșugul în nevinovăție și curăție. • Nu voi practica operația scoaterii pietrelor din bășica udului, lăsând-o în seama celor ce se ocupă cu aceasta. În orice casă aș intra, voi intra spre folosul bolnavilor, păzindu-mă de orice faptă rea și stricătoare comisă cu bunăștiință, mai ales de ademenirea femeilor și a tinerilor liberi sau sclavi. • Orice aș vedea și aș auzi în timp ce îmi fac meseria sau chiar în afară de aceasta, nu voi vorbi despre ceea ce nu-i nici o nevoie să fie destăinuit, socotind că, în asemenea

împrejurări, păstrarea tainei este o datorie. • Dacă voi respecta acest legământ fără să-l calc, fie să mă bucur pe deplin de viața și de meseria mea, pururi cinstit de ceilalți, iar dacă îl voi nesocoti și voi fi un sperjur, merit să am o soartă dimpotrivă •”. (Sursa: <https://spcm.ro/>).

• COMENTARIILE INTERMEDIARE LIVREȘTI REFERITOARE LA PĂRINTELE
MEDICINII (PARIS, FRANȚA, 1925). •

”Hippocrate, cel mai cunoscut medic din antichitate, născut în insula Cos Yers în anul 460 î.Hr. Renumele său fiind răspândit până în Asia, Artaxerxis l-a chemat să lupte împotriva ravagiilor făcute de o epidemie care decima armata persană. • Hippocrate a respins ofertele magnifice cu care doreau să-l seducă și a răspuns trimisului însărcinat cu această

misiune că onoarea îl împiedică să resolve dușmanii patriei sale.

• Cum opiniile celui alt mare medic din antichitate, Galien erau adesea în dezacord cu cele ale lui Hippocrate, s-a format un fel de opoziție între cei doi. Hippocrate zicea da, iar Galien nu, vers pe care îl cităm pentru a marca antinomia între două doctrine sau două personae.”

Sursa: Claude, Ange, *Dictionnaires Encyclopediques Generaux*, Paris, 1925, p. 1439/phedographic/Librairie Larousse, Retroversiune: Popa Elena-Ramona/Suseni.

- REDEFINIREA CONTEMPORANĂ A LEGĂMÂNTULUI HIPOCRATIC, ÎN VIZIUNEA ASOCIAȚIEI MEDICALE MONDIALE (1975) •

” Odată admis printre membrii profesiei de medic: • Mă angajez solemn să-mi consacru viața în slujba umanității; • Voi păstra profesorilor mei respectul și recunoștința care le sunt datorate; • Voi exercita profesia cu conștiință și demnitate; • Sănătatea pacienților va fi pentru mine obligație sacră; • Voi păstra

secretele încredințate de pacienți chiar și după decesul acestora; • Voi menține prin toate mijloacele onoarea și nobila tradiție a profesiei de medic; • Colegii mei vor fi frații mei; • Nu voi îngădui să se interpună între datoria mea și pacient considerații de naționalitate, rasă, religie, partid sau stare socială; • Voi păstra respectul deplin pentru viața umană de la începuturile sale chiar sub amenințare și nu voi utiliza cunoștințele mele medicale contrar legilor umanității.

Fac acest jurământ în mod solemn, liber, pe onoare” (Declarația de la Geneva, Elveția, 1975.). •”.
(Sursa: <https://spcm.ro/>).

.....

DICTIONAR ENCICLOPEDIC

BIBLIOGRAFIE SPECIALĂ

- *** *Anuarul Socec, Partea a 5-a, Județul Argeș*, București, 1912;
- Athanasiu, Ioan Gh.; Vasilescu, Ioan A., *Anuarul orașului Pitești, Curtea de Argeș și al Județului Argeș*, Tipografia Liga Poporului S.A., Pitești, 1925;
- Dinu, Ion M., *Oameni de seamă ai Argeșului de ieri și de astăzi*, I (2004), II (2006), Editura *Tiparg*, Pitești;
- Furtună, Vlad, *Anuarul general al orașului Pitești și județului Argeș*, Editura *Presă*, Pitești, 1936;
- *** *Localitățile Județului Argeș*, Editor tematic, Direcția Centrală de Statistică, București, tipografie, Întreprinderea Poligrafică *Argeș*, Pitești, 1971;
- Motreanu, Marius (în colaborare) *Starea igienico-sanitară și instituțiile de profil*, extras din *Argeșul și Muscelul. Spații istorice ale românismului*, I (p. 220-246), coordonator Teodor Mavrodin, Editura *Tiparg*, Pitești, 2013
- Popa, Petre; Dicu, Paul; Voinescu, Silvestru, *Istoria municipiului Pitești*, Editura *Academiei Române*, București, 1988;
- Popescu, Honorius; Vlădău, Maria, *Farmacile din Ținutul Argeș – Muscel de-a lungul timpului*, Editura *Saga*, Cluj-Napoca, 2009;
- Popescu, Silvia; Drăgușin, Marin, Buburuzan, Silviu, *Tărâmul tăcerii. Cimitirul Sfântul Gheorghe din Pitești*, Editura *Dosoftei*, Iași, 2008;
- Tudose, Petre, *Medici argeșeni în cel de Al Doilea Război Balcanic și în Războiul pentru Întregirea Neamului*, Editura *Tiparg*, Pitești, 2007;
- Voinescu, Silvestru, *Argeșeni și musceleni în Academia Română*, Editura *Calende*, Pitești, 1995.

REZUMAT

Dicționarul consacrat prezentării medicilor, farmaciștilor, entităților sanitare specializate din Argeș-Muscel este o noutate bibliografică evidentă!

Prin atare demers, autorii, Constantin Capătă și Dan Gabriel Popa, revigorează, prevalent, informațiile oferite sistemic, în calitate de redactori, pentru elaborarea volumelor I-IV, din **Enciclopedia** spațiilor geografice invocate introductive, *tomuri* postate virtual/internet (2008, 2010, 2012, 2014).

Consistente sunt, totodată, *noile paragrafe*, suprapuse, mai ales, etapei 2014-2024, stilizările fiind *ritmate* portretistic sau instituțional.

Tematica, abordată pluralist, *acoperă* peste două secole existențialiste, context propice evidențierii medicilor și farmaciștilor integrați, *notoriu*, perimetrului Argeș-Muscel, cu precădere a celor având renume de *tămăduitori* profesioniști, academicieni, cercetători științifici, *magiștri* universitari, experți ministeriali, manageri, parlamentari, publiciști. Sunt luate în calcul atât *preceptele orizontului* autohton, dar și extern, *pliate* aderării României la Uniunea Europeană (2007).

Sucesiunea enunțurilor respectă criteriile alfabetice, asemănător colecțiilor franceze *Larousse*, listarea antumă presupune, de regulă, acceptul personal, frazările nu *incumbă* conotații politice, iar *genericile* structurilor *entitare* derivă din izvoare credibile. Textele cardinale, imaginile și *addenda* formează un *summum* unitar, obiectivările preliminare și viitoare au caracter deschis, fiind așadar, perfectibile.

Împreună cu celelalte *lexicoane* pe domenii, apărute după 2014, **Dicționarul medicilor și farmaciștilor din Argeș-Muscel** rezonează *voluntariatul intelectual în onoarea Cetății*, suprapus principiilor *Școlii Enciclopedice de la Pitești*.

SUMMARY

The dictionary devoted to the presentation of doctors, pharmacists, specialized health entities from Argeş-Muscel is an obvious bibliographic novelty!

By doing so, the authors, Constantin Capătă and Dan Gabriel Popa, revive, predominantly, the information provided systemically, as editors, for the elaboration of volumes I-IV, of the Encyclopaedia of geographical spaces invoked introductory, volumes posted virtually/internet (2008, 2010, 2012, 2014).

New paragraphs are also consistent, superimposed, above all, on the 2014-2024 stage, the stylizations being paced portraituretically or institutionally.

The topic, approached pluralistically, covers over two existentialist centuries, a context conducive to the highlighting of integrated doctors and pharmacists, notorious, of the Argeş-Muscel perimeter, especially those who are renowned as professional healers, academics, scientific researchers, magicians, scientists, parliamentarians, ministerial experts. Both the precepts of the local horizon, as well as the external ones, are taken into account, due to Romania's accession to the European Union (2007).

The succession of statements respect the criteria alphabetically, similar to the Larousse franchise collection, the listing usually assumes personal acceptance, phrases do not have political connotations, and generic structural entities derived from credible sources. The cardinal texts and the addenda form a unitary summum, preliminary objectives and future images of an open character, being therefore perfectible.

Together with the other lexicons by fields, published after 2002, the Dictionary of doctors and pharmacists from Argeş-Muscel resonates with the intellectual voluntarist in honor of the Cetă, superimposed on the principles of the Encyclopedic School from Pitesti (Spiridon Constantin VOINESCU).

.....

RESUME

Le dictionnaire consacré à la présentation des médecins, pharmaciens, entités spécialisées de santé d'Argeş-Muscel est une nouveauté bibliographique évidente ! Ce faisant, les auteurs, Constantin Capătă et Dan Gabriel Popa, font revivre, de manière prédominante, les informations fournies systématiquement, en tant qu'éditeurs, pour l'élaboration des volumes I-IV, de l'Encyclopédie des espaces géographiques invoqués en introduction, volumes postés virtuellement/internet (2008, 2010, 2012, 2014). Les nouveaux paragraphes sont également cohérents, superposés surtout à la scène 2014-2024, les stylisations étant rythmées de manière portraitiste ou institutionnelle.

Le sujet, abordé de manière pluraliste, couvre deux siècles existentialistes, un contexte propice à la mise en valeur des médecins et pharmaciens intégrés, notoires, du périmètre Argeş-Muscel, en particulier ceux qui sont réputés comme guérisseurs professionnels, universitaires, chercheurs scientifiques, magiciens, scientifiques. , parlementaires, experts ministériels. Les préceptes de l'horizon local et externe sont pris en compte, grâce à l'adhésion de la Roumanie à l'Union européenne (2007).

La succession des déclarations respecte les critères par ordre alphabétique, à l'instar de la collection de franchises Larousse, la liste suppose généralement une acceptation personnelle, les phrases n'ont pas de connotations politiques et des entités structurelles génériques dérivées de sources crédibles. Les textes cardinaux et les addenda forment un résumé unitaire, des objectifs préliminaires et des images futures à caractère ouvert, étant donc perfectibles. Avec les autres lexiques par domaines, publiés après 2002, le Dictionnaire des médecins et pharmaciens d'Argeş-Muscel résonne avec le volontarisme intellectuel en l'honneur de la Cetă, superposé aux principes de l'École encyclopédique de Pitesti (Elena-Ramona POPA).

DIȚIONAR ENCICLOPEDIC

CUPRINS

	În loc de <i>Prefață</i>	
5	Introducere	
7	Literele A – C	
9	Literele D – K	
56	Literele L – R	
97	Literele S – Z	
151	Addenda	
	I. Medici, farmaciști, instituții, servicii comunitare, la Pitești și Curtea de Argeș (1936)	204
	II. Nominalizări distribuite alfabetic prin volumele consacrate aniversării municipiului Pitești: 1983 / 1985 / 1986 / 1988	207
	III. Medici și farmaciști, <i>doctori în științe</i> , cunoscuți de colegiile profesioniste locale (1 Decembrie 2018)	209
	IV. Eponimii, alte însemne evocând renumele unor medici și farmaciști, originari din Argeș-Muscel	210
	V. Imagini complementare textelor enciclopedice. Așezăminte și echipe medicale (cronologie)	214

DICTIONAR ENCICLOPEDIC

VI. Principalele reglementări legislative, privind sistemul sănătății publice, aplicate, în județul Argeș, după 1990 (cronologie)	227
VII. Entități medicale reprezentative, din Argeș-Muscel, la 7 aprilie 2024. Instituții/Manageri	229
VIII. Destăinuirile autorilor	230
În loc de <i>Încheiere</i>	254
Bibliografie specială	258
Rezumat / limba română	259
Rezumat / limba engleză	260
Rezumat / limba franceză	261

DICTIONAR ENCICLOPEDIC



CONSTANTIN CAPĂȚĂ (Curtea de Argeș, 23 ianuarie 1927-Pitești, 15 aprilie 2017). Medic, *pediatrie*, Liceul/Colegiul *Gheorghe Lazăr*, Sibiu (1946). Facultatea de Medicină, Cluj-Napoca (1952). *Activitate permanentă în Argeș*: Spitalul Costești (1952-1963); inspector, Secția Sanitară Regională/Județeană (1963-1972); șef, Secția *Pediatrie*, Spitalul *Nicolae Bălcescu*, Pitești (1972-1979); Director General, Direcția Sanitară (1979-1984); manager fondator, Spitalul de Pediatrie, Pitești (1984-1991). Exponențial în domeniu.



DAN GABRIEL POPA (n. Călinești, Argeș, 22 aprilie 1961). Medic, *medicină de familie*. Liceul/Colegiul *Zinca Golescu*, Pitești (1980), Institutul de Medicină și Farmacie, București (1987). *Activitate permanentă la Pitești*: dispensare / cabinete urbane (1987~). Temporar, manager: Direcția Sanitară (1997-1999); Casa Asigurărilor de Sănătate (fondator, 1999); Centrul de Diagnostic și Tratament (1999-2001); Serviciul de Ambulanță (2011-2013). Senator de Argeș în Parlamentul României (2004-2008). Documentări extreme, state din Europa și Africa. Implicări în diverse proiecte comunitare.
